

UNIVERSIDAD DE VALPARAÍSO
FACULTAD DE CIENCIAS ECONÓMICAS Y ADMINISTRATIVAS
ESCUELA DE INGENIERÍA COMERCIAL



**“BANCO INTERNACIONAL DE RECONSTRUCCIÓN Y FOMENTO:
BIRF”**

MEMORIA PARA OPTAR
AL GRADO DE LICENCIADO EN CIENCIAS EN LA ADMINISTRACIÓN DE EMPRESAS
Y AL TÍTULO DE INGENIERO COMERCIAL

Profesor Guía: SR. GUSTAVO ÁLAMOS ÁLAMOS

LEONARDO PEÑA GONZÁLEZ

VIÑA DEL MAR, 2011

DEDICATORIA

Dedico este trabajo a todas aquellas personas que con su ayuda y dedicación han podido contribuir a la realización y término de este proceso educativo.

AGRADECIMIENTOS

Quisiera agradecer a mi profesor guía Sr. Gustavo Álamos que ha sido fuente de comprensión y sabiduría para el desarrollo de mi memoria de título, y el poder ser parte de su estudio en la materia que me ha correspondido.

Mis sinceros agradecimientos a mi madre Eugenia González por su apoyo incondicional, a mi compañera Tamara Molina por su ayuda constante, a mis hermanos, primos, amigos y familiares que me han brindado una mano en este largo camino de estudio.

ABSTRACT

Chaos was ceased to a certain degree when new interests appeared after the poor economic stability left by the Second World War. The Breton Woods Agreement was ratified by the main countries involved in the war. In this agreement, the countries unified their principles under a common view to establish the order, the calm, the stability, and help in the recovery of the global economies affected, damaged, poised with insecurity, and destroyed by this crisis.

Thus, new key institutions for the global development were born, among them the International Bank for Reconstruction and Development (IBRD) where Chile is a member since December 31st 1945.

That's how Chile begins its participation of financial agreement and cooperation with United States, a recognized world power that wants to take globalisation to its highest point, including and developing in Chile through its economy, the necessary competences to be included in the challenges of the future. Challenges raised by the World Bank concerning environment, poverty, health, and general development.

This work is developed in two chapters; the first is called Theoretical Framework and has the goal of presenting the International Bank for Reconstruction and Development, and the study of its features and peculiarities. A description of its origin and its main goals, to begin with, followed by the organisational and financial structure, the way it gives loans and its main structure since its birth. The programs, the related organism, the solvency and the projects developed by the institution and an updated situation of the bank are mentioned.

In the second chapter, Field of Study, an emphasis is given in the importance the IBRD has had in the different sectors of the global economy, the different areas and global agendas, the operative and financial evolution in the exercises through the last decade, the role of Chile in the region, the Chilean relationship with the bank and its main negotiations in the social and economic fields through loans, guarantees and through programs and projects financed and co-financed by the bank, those that have been materialized and the domestic impact they have had, and the year when more financing was given.

INTRODUCCIÓN GENERAL

Tras la pobre estabilidad global, posterior a la II Guerra Mundial, en donde los conflictos por intereses cesaron en alguna medida el caos, los principales países involucrados en la guerra ratificaron el acuerdo de Bretón Woods, en donde unificaron en cierta medida sus principios por el de uno común, establecer el orden, la calma, la estabilidad y ayudar a la recuperación de las economías mundiales afectadas y destrozadas por esta crisis e infectadas de inseguridad.

Nacieron así instituciones claves para el desarrollo mundial, entre ellas el Banco Internacional de Reconstrucción y Fomento, BIRF, de quien Chile es miembro a partir del 31 de Diciembre de 1945.

Es así como Chile comienza su participación mundial de acuerdos financieros y de cooperación con Estados Unidos, el cual quiere llevar la globalización a su punto máximo, integrando y desarrollando en Chile a través de su economía, la competencia necesaria para poder incluir dentro de sus políticas los desafíos futuros. Desafíos que plantea el Banco Mundial en cuanto a temas medio ambientales, pobreza, salud y desarrollo en general.

El trabajo desarrollado consta de dos capítulos, el primero denominado Marco Teórico, tiene por objeto dar a conocer el Banco Internacional de Reconstrucción y Fomento, estudiar sus características y particularidades, en primera instancia se comenzará dando una reseña sobre su origen y sus objetivos generales, cual es su estructura organizativa y financiera, la manera de conceder préstamos y como está constituido desde su creación.

Se mencionaran además los programas, los organismos relacionados, la solvencia y los proyectos que esta Institución desarrolla, así como la actualidad del mismo, las políticas del Banco y sus repercusiones en los países miembros, también se hará alusión a los problemas que enfrenta como organismo.

En el segundo capítulo denominado Estudio de Campo, se hará énfasis en la importancia que ha tenido el BIRF para los diferentes sectores de la economía mundial, en que áreas y temas mundiales, su evolución operativa y financiera en los ejercicios de la última década, cual es la participación Chilena dentro de la

región, cual es la relación que tiene nuestro país con el Banco y sus principales gestiones en materia de desarrollo económico y social, a través de préstamos y garantías, por medio de programas y proyectos co-financiados y financiados por el Banco, cuales de estos se han materializado y cual es el impacto nacional que han tenido. Además cuáles son los proyectos de mayor trascendencia e importancia, en que años también se ha obtenido mayor financiamiento.

ÍNDICE

CAPÍTULO I: “MARCO TEÓRICO”	9
INTRODUCCIÓN	9
1.- DEFINICIÓN DEL BIRF, ORIGEN Y NATURALEZA	9
2.- FINES Y PROPÓSITOS DEL BIRF	11
3.- ESTRUCTURA ORGANIZACIONAL DEL BANCO	12
3.1.- Presidente	14
3.2.- Junta de Gobernadores	14
3.3.- Directores Ejecutivos	15
3.4.- Comisiones y comités.	15
3.4.1.- De los comités	15
3.4.2.- La Comisión de Desarrollo.....	16
4.- RELACIONES CON OTROS ORGANISMOS.....	17
5.- ESTRUCTURA FINANCIERA.....	18
5.1.- Capital Autorizado.....	19
5.2.- Suscripción de acciones	19
5.3.- Precio, exigibilidad y formas de pago de las acciones suscritas.....	19
5.4.- Otras fuentes de recursos del BIRF	21
6.- UTILIZACIÓN DE LOS RECURSOS	22
6.1.- Tipos de préstamos y servicios.....	23
6.1.1.- De los Préstamos.....	23
6.1.2.- De los servicios.....	24
7.- GARANTÍAS	24
8.- COORDINACIÓN DE LA AYUDA	26
9.- SOLVENCIA Y EVALUACIÓN DE LOS PROYECTOS.....	27
10.- ACTUALIDAD DEL BANCO, PRINCIPALES ACTIVIDADES	27
10.1.- Comportamiento reciente en los Mercados Financieros Internacionales....	29
10.2.- Principales problemas y repercusiones.....	32
11.- SÍNTESIS.....	33
CAPÍTULO II: “ESTUDIO DE CAMPO”	35

INTRODUCCIÓN	35
1.- PANORAMA MUNDIAL DEL BIRF	36
2.- OPERACIONES DEL BIRF A TRAVÉS DE LA DÉCADA.....	37
2.1.- Operaciones Del BIRF Al 2010 En Millones De Dólares.....	37
2.2.- Los Indicadores Financieros	39
2.2.3.- Indicadores Financieros Básicos del BIRF períodos 2001-2010 millones de dólares	40
2.3.- Ingresos Y Transferencias Del BIRF.....	41
3.- NUEVOS COMPROMISOS DEL BIRF	41
4.- ESTADÍSTICAS DE MOVIMIENTOS DE LOS PRÉSTAMOS EN LOS ÚLTIMOS DOS PERIODOS 2009 – 2010.....	43
5.- AMÉRICA LATINA Y EL CARIBE	45
5.1.- Países De América Latina Y El Caribe Que Reciben Financiamiento Del Banco Mundial	45
5.2.- Participación Del Banco Mundial Por Sector.....	46
6.- RELACIÓN CHILE – BANCO MUNDIAL	47
6.1.- Evolución Económica De Chile En La Última Década.	48
6.2.-Estrategia De Alianza Con El País (EAP)	48
6.2.1.- En qué consiste	48
6.3.- Necesidades De Apoyo.....	49
6.4.- EAP Período 2007 – 2010	49
6.5.- Principales Desafíos Del Banco Mundial	50
7.- RESUMEN DEL ESTADO DE CUENTAS DE LOS PRÉSTAMOS AL 30 JUNIO 2010 CIFRAS EXPRESADAS EN MILLONES DE DÓLARES.....	51
8.- ESTADÍSTICA DE FINANCIAMIENTO BIRF – CHILE AÑO 2000 AL 2010	53
8.1.- Estadística Con Proyectos Fundaciones Banco Mundial – Chile 2000 – 2010	56
SÍNTESIS.....	58
CONCLUSIONES	60
FUENTES DE INFORMACIÓN.....	62
ANEXOS	63

ÍNDICE DE GRÁFICOS

Gráfico 2.1 “Relación Capital Social – Préstamos comportamiento en la última década”	39
Gráfico 3.a “Financiamiento del Banco Mundial por tema en el mundo entero”....	42
Gráfico 3.b “La representación por sectores de la economía que financia el Banco Mundial, como proporción del total de financiamiento”	43
Gráfico 4. “Distribución del total de financiamiento del Banco Mundial por región al ejercicio del 2010”	44
Gráfico 5.2.a “Distribución del financiamiento del Banco Mundial en la región de América Latina y el Caribe, como porcentaje del total por sectores, para un total de US\$13.019 millones”	46
Gráfico 5.2.b “Distribución del financiamiento del Banco Mundial por tema, como porcentaje del total”.....	47
Gráfico 6.5 “Índice de Oportunidad Humana de América Latina y el Caribe”	51
Gráfico 8.a “Totales anuales de los Proyectos Aprobados en Chile años 2002 – 2009”	55
Gráfico 8.b “Distribución del total aprobado por el BIRF hacia Chile”	55

ÍNDICE DE TABLAS

Tabla 2.1 “Operaciones del BIRF al 2010 en millones de dólares”	37
Tabla 2.2.3 “Indicadores Financieros Básicos del BIRF períodos 2001-2010 millones de dólares”	40
Tabla 4. “Estadísticas de movimientos de los préstamos en los últimos dos periodos 2009 – 2010”	44
Tabla 7. “Resumen del Estado de Cuentas de los Préstamos al 30 junio 2010 cifras expresadas en millones de dólares”	51
Tabla 8. “Estadística de financiamiento BIRF – CHILE año 2000 al 2010”	53
Tabla 8.1 “Estadística con Proyectos Fundaciones Banco Mundial – Chile 2000 – 2010”	56

ÍNDICE DE ANEXOS

Anexo N° 1 Países Miembros del Banco Internacional de Reconstrucción y Fomento y fecha de Adhesión.....	63
Anexo N° 2 Presidentes del Banco Mundial.....	65
Anexo N° 3 Resumen de Datos Financieros Selectos en los cinco últimos años	66
Anexo N° 4 Proporción de los compromisos para préstamos en Inversión y para Políticas de Desarrollo	67
Anexo N° 5 Objetivos de Desarrollo del Milenio del Banco Mundial	67
Anexo N° 6 Datos de América Latina y el Mundo de la Pobreza	68
Anexo N° 7 Todos los proyectos Financiados por el Banco.....	68

CAPITULO I: “MARCO TEÓRICO”

INTRODUCCIÓN

Tras la búsqueda de un nuevo orden mundial en vías de la estabilidad de las naciones se ha buscado sentar las bases para las diferentes posibilidades de acceder a prestaciones a los países que antes no disponían o costaba mucho poder conseguirlos. Grandes potencias han podido conformar instrumentos de financiamiento sólido y formal, globalizando mediante préstamos, garantías y otros medios sus intereses de financiamiento.

El BIRF está compuesto e integrado por los países miembros que soportan las políticas de desarrollo, los comités y los organismos asociados y relacionados con la entidad conocen el mercado en donde se transan importantes cantidades de dinero y también son agentes portadores de desarrollo.

En este primer capítulo se dará a conocer la mayoría y mas importantes aspectos que representa el Banco según la función para el cual fue creado y para el cual la gran cantidad de los países del mundo depositan su confianza y sus esperanzas para salir del subdesarrollo o mejorar sustancialmente su calidad de vida, todo esto mediante préstamos, estudios, garantías y proyectos financiados por el Banco.

1.- DEFINICIÓN DEL BIRF, ORIGEN Y NATURALEZA

El Banco Internacional de Reconstrucción y Fomento, (BIRF) se fundó en el año 1944, en la conferencia financiera y monetaria de Bretton Woods (Nueva Hampshire) y fue la primera institución del Grupo del Banco Mundial, en aquel entonces, representantes de 44 países redactaron y firmaron el convenio

constitutivo que le dio su origen. Su misión en un principio fue financiar la reconstrucción de los países devastados por la Segunda Guerra Mundial, luego, financiar proyectos de alta productividad y de importante necesidad para la población.

Con sede en Washington, Estados Unidos, inició formalmente su funcionamiento en 1945, luego de la ratificación del acuerdo. “El BIRF comenzó sus operaciones financieras en 1946 y aprobó su primer préstamo el 9 de mayo de 1947 en donde concedió US\$250 millones a Francia para la reconstrucción tras la guerra, siendo, en términos reales, el préstamo más grande aprobado por el Banco hasta la fecha.”⁽¹⁾

Con todo, fue establecido principalmente como un mecanismo para la reconstrucción de Europa y de Japón después de la Segunda Guerra Mundial, con un mandato adicional de fomentar el crecimiento económico en los países en vías de desarrollo en África, Asia y América Latina. En un principio, el Banco se centró en proyectos de construcción de largo plazo concibiendo proyectos necesarios en su tiempo como lo son las carreteras, aeropuertos, la infraestructura y conectividad, las centrales eléctricas, entre otros. “Actualmente el BIRF trata de reducir la pobreza en los países de ingreso mediano y los países pobres con capacidad crediticia, mediante la promoción del desarrollo sostenible con préstamos, garantías, productos de gestión de riesgos, servicios analíticos y de asesoramiento”⁽²⁾

Los ingresos generados por el BIRF, con el paso de los años, le han permitido financiar actividades de desarrollo y garantizar su solidez financiera. Esto le da la posibilidad de obtener empréstitos a bajo interés, que los obtiene de los mercados de capitales del mundo y, ofrecer a sus clientes buenas condiciones de préstamo.

⁽¹⁾ ENCICLOPEDIA WIKIPEDIA. *Banco Internacional de Reconstrucción y Fomento*. [Consultado: Mayo, 5 de 2010] en URL:(http://es.wikipedia.org/wiki/Banco_Internacional_de_Reconstrucci%C3%B3n_y_Fomento).

⁽²⁾ BANCO MUNDIAL. *Productos y Servicios*. [Consultado: Mayo, 15 de 2010] en URL:(<http://www.bancomundial.org>) BIRF, productos y servicios).

El convenio constitutivo del Banco estipula los principios básicos que tendrán que regir las actividades a desarrollar, según estos, el BIRF debe otorgar prioridad a los proyectos productivos y de urgente necesidad para el país beneficiario, siendo también observado, en su actuar, para que se financien los proyectos en lo que fue destinado.

2.- FINES Y PROPÓSITOS DEL BIRF

Las operaciones del BIRF tienen por propósito contribuir en la reconstrucción y fomentar la inversión en los países miembros, así como facilitar préstamos a los países de ingreso mediano, esto quiere decir a aquellos países en donde la población vive con menos de US\$ 2 dólares al día, (cerca del 70% de los países pobres están denominados así). Si bien estos países tratan de salir del subdesarrollo es poco lo que pueden hacer, en un contexto marcado por la alta competitividad y los intereses que se encuentran detrás, de aunque sean estos, los mejores deseos de financiamiento y ayuda al desarrollo.

Es así también su fin, promover la inversión privada, la estabilidad comercial, la estabilidad de la balanza de pagos, desarrollar propuestas para explotar los recursos naturales de los países, aquellos recursos productivos de los cuáles su explotación debe ser garantizada por los gobiernos.

De lo anterior el Banco lleva implícito los siguientes fines en su accionar:

- “Contribuir a la obra de reconstrucción y fomento en los territorios de miembros, facilitando la inversión de capital para fines productivos, incluida la rehabilitación de las economías destruidas o dislocadas por la guerra, la transformación de los medios de producción a fin de satisfacer las necesidades en tiempos de paz y el fomento del desarrollo de los medios y recursos de producción en los países menos desarrollados.”

- “Fomentar la inversión extranjera privada mediante garantías o participaciones en préstamos y otras inversiones que hicieren inversionistas privados; y, cuando no hubiere capital privado disponible en condiciones razonables, suplementar las inversiones privadas suministrando, en condiciones adecuadas, financiamiento para fines productivos, ya sea de su propio capital, de los fondos por él obtenidos o de sus demás recursos.”
- “Promover el crecimiento equilibrado y de largo alcance del comercio internacional, así como el mantenimiento del equilibrio de las balanzas de pagos, alentando inversiones internacionales para fines de desarrollo de los recursos productivos de los miembros, ayudando así a aumentar la productividad, elevar el nivel de vida y mejorar las condiciones de trabajo en sus territorios.”
- “Coordinar los préstamos que haga o garantice con los préstamos internacionales tramitados por otros conductos, en forma tal que se atiendan, en primer término, los proyectos, grandes o pequeños, que fueren más útiles y urgentes.”
- “Dirigir sus operaciones con la debida atención a los efectos que las inversiones internacionales puedan tener en la situación económica de los territorios de los miembros y, en el período de la posguerra, contribuir a que la transición de la economía de guerra a la economía de paz se lleve a efecto sin contratiempos.”⁽³⁾

3.- ESTRUCTURA ORGANIZACIONAL DEL BANCO

Al hablar del Banco Internacional de Reconstrucción y Fomento, BIRF, estamos hablando del Banco Mundial que lo componen 5 instituciones clave en su

⁽³⁾ *Convenio Constitutivo del BIRF*. [Consultado: Junio, 03 de 2010]. art. 1, p. 3.

desarrollo, el Banco Internacional de Reconstrucción y Fomento, BIRF, con 187 países miembros⁽⁴⁾; la Asociación Financiera Internacional, AIF, con 169 países miembros; la Corporación Internacional de Fomento, CFI, con 182 países miembros; el Organismo Multilateral de Garantía de Inversiones, OMGI, con 175 países miembros y el Centro Internacional de arreglo de diferencias Relativas a Inversiones, CIADI, con 144 países miembros. En un comienzo nació el Banco y se conoció como BIRF, esta definición es ocupada generalmente para nombrar al Banco Mundial, debido a que éste nombre y el origen para el que fue creado, tenía relación con la reconstrucción y el fomento de los países devastados por la guerra y que necesitaban levantar su economía; nació entonces a través de los años el grupo del Banco Mundial, conformado por estas cinco instituciones, consolidándose en el tiempo, y entregando diversos instrumentos en materia financiera y técnica. La estructura principal es la de sus países miembros y las decisiones son tomadas por un grupo fuerte de países, que poseen la cantidad mayoritaria de acciones suscritas y por lo tanto el capital necesario para tomar el control.

“El Banco posee una estructura similar a una cooperativa, es decir, es propiedad de sus 187 países miembros, que lo administran en beneficio propio”⁽⁵⁾

Su estructura corporativa esta compuesta por una Junta de Gobernadores, Directores Ejecutivos, el Presidente del Banco, los comités y consejo consultivo.

“La organización tiene oficinas en 109 países y más de 10.000 empleados en nómina (entendidos como personal "staff", y aproximadamente otros 5.000 que sirven de manera temporal o como consultores), el monto de la asistencia del Banco Mundial a los países en desarrollo para el año 2002 fue de 8.100 millones de dólares estadounidenses y 11.500 millones adicionales en créditos otorgados para un período de 35 a 40 años, con 10 años adicionales de gracia,”⁽⁶⁾ todo esto a principios de la década.

⁽⁴⁾ Ver Anexo N° 1.

⁽⁵⁾ BANCO MUNDIAL, Op. Cit.

⁽⁶⁾ ENCICLOPEDIA WIKIPEDIA, Op. Cit.

3.1.- Presidente

El presidente es elegido por una junta de directores, pero es Estados Unidos quien lo nombra definitivamente, debido principalmente a que posee la mayor cantidad de acciones de Banco, con 16.41% de los votos, seguido por Japón (7.87%), Alemania (4.49%), el Reino Unido (4.31%) y Francia (4.31%).

Durante el transcurso de los años la gestión realizada por las distintas personas que han llegado a la presidencia⁽⁷⁾ de esta importante fuente de recursos ha podido consolidar y mantener a través del tiempo las políticas y desafíos futuros correctamente.

El presidente es quien controla el nombramiento en lo que se refiere al personal de su propia oficina, al Vicepresidente, al Director del país miembro y en lo respecto a iniciativas especiales que pueda llegar a concretar, tiene la facultad para hacerlo.

3.2.- Junta de Gobernadores

En cuanto a las decisiones finales, es concretamente responsabilidad de la Junta de Gobernadores y son ellos quien por medio de los países miembros, han designado un representante que interviene en las decisiones finales del Banco.

“Para la mayoría de los países, el Gobernador es el Ministro de Finanzas, de hacienda o el presidente del Banco Central (o el equivalente nacional). La Junta de Gobernadores adopta decisiones fundamentales sobre la dirección estratégica, la adhesión de miembros, el capital, presupuestos y distribución de ingresos. La junta se convoca una vez al año en las Reuniones Anuales del FMI/Banco Mundial para revisar y establecer políticas generales y prioridades.”⁽⁸⁾

⁽⁷⁾ Ver Anexo N° 2.

⁽⁸⁾ CENTRO INFORMACIONAL DEL BANCO MUNDIAL. [Consultado: Junio, 08 de 2010] en URL:(<http://www.bicusa.org/es/Institution.Structure.5.aspx>).

3.3.- Directores Ejecutivos

Son los encargados de ordenar y supervisar las operaciones del Banco Mundial, tienen muchísima importancia y su labor va desde aprobar todas las operaciones de préstamos, políticas, presupuestos de la institución, los objetivos y estrategias y las auditorias. Asimismo es el presidente del Banco es quien se desempeña como presidente de la Junta de Directores.

La junta esta compuesta por 24 directores ejecutivos, que representan a todos los países miembros del Banco Mundial, sin embargo las mayores potencias económicas y los cinco accionistas mayoritarios nombran su propio representante. A su vez, también, la Republica Popular de China, la Federación Rusa y Arabia Saudita, eligen su propio representante, los 16 miembros restantes de la junta se separan entre el resto de los gobiernos y solo dos Directores ejecutivos son para los 47 países del “África Subsahariana”⁽⁹⁾

Las reuniones que realiza la junta tratan temas tales como el financiamiento del Banco y su aprobación, además de monitorear el correcto funcionamiento del Grupo Mundial, además de la obtención de recursos y su correcto uso, entre otros aspectos.

3.4.- Comisiones y comités.

Las comisiones son juntas que se realizan entre los Directores Ejecutivos a fin de plantear y llevar a cabo las políticas y estrategias del Banco, se especifican en cuestiones de índole administrativa y temas específicos actuales, los comités del Banco que se forman en aquellas comisiones incluyen:

3.4.1.- De los comités

⁽⁹⁾ Denominación a todos los países del África a excepción de aquellos que limitan con el Mar Mediterráneo, también llamado África negra. [Consultado: Junio, 15 de 2010].

- Comité de Auditoría: asesora a la junta sobre gestión financiera, el gobierno corporativo y temas de supervisión general.
- Comité de Presupuesto: en relación a los temas presupuestarios, negocios, políticas administrativas y las normas a regir.
- Comité de Personal: todo lo relacionado con políticas, indemnizaciones y asesoramiento a la Junta en cuanto al personal.
- Comité de Efectividad del Desarrollo (CODE): Asesora a la Junta en materia de operaciones, evaluación de desarrollo y eficacia del mismo.
- Comité de Gobernabilidad y asuntos Administrativos de Directores Ejecutivos (COGAM): Asesora a la Junta sobre cuestiones de gobernabilidad, incluye medidas destinadas a fortalecer las capacidades de las oficinas del Director Ejecutivo de los países en desarrollo.

3.4.2.- La Comisión de Desarrollo

Aunque no es una estructura formal de acuerdo con los artículos del Banco, la Comisión de Desarrollo ejerce importante influencia en la dirección de las políticas del BIRF. La Comisión de Desarrollo asesora a las Juntas de Gobernadores del Banco y del Fondo Monetario Internacional sobre asuntos de desarrollo y recursos financieros, fundada en 1974, la Comisión tiene 24 miembros, generalmente los Ministros de Hacienda o de Desarrollo que son nombrados por cada uno de los países o grupos de países, representados en las Juntas de Directores Ejecutivos del Banco y del FMI. La Comisión de Desarrollo se reúne dos veces al año; en la primavera, junto con el Comité Monetario y Financiero Internacional, y en el otoño, antes de las Reuniones Anuales del Banco y el Fondo Monetario Internacional.

También posee el Banco Indicadores de desarrollo mundial (IDM), éstos son índices de los países miembros en relación a los estudios que se han hecho y las estadísticas elaboradas por la Comisión de Desarrollo y el Banco, corresponden estos índices a agricultura y desarrollo rural, ciencia y tecnología, desarrollo social, desarrollo urbano, educación, eficacia de la ayuda, energía y minería,

infraestructura, medio ambiente, pobreza, política económica y de deuda, salud, sector financiero, sector privado, sector público, y, trabajo y protección social.

Asimismo existen mecanismos para rendir cuentas y dar a conocer las denuncias y los principales problemas que afectan a los países miembros en relación al Banco, para éste efecto se ha establecido en 1993, un panel investigativo de tres miembros que reciben los reclamos de las personas que hayan sido afectadas o perjudicadas de manera material o no, por las acciones del Banco en sus proyectos, debido a violaciones de las políticas del Banco, los procedimientos y acuerdos del préstamo.

4.- RELACIONES CON OTROS ORGANISMOS

El Banco Internacional de Reconstrucción y Fomento esta estrechamente ligado a instituciones de apoyo a la inversión y aquellas organizaciones internacionales públicas con roles semejantes a los del Banco. Tiene estrechas relaciones de trabajos con los miembros, así como con organismos mundiales, bancos, entre otros, siendo el de mayor alcance el FMI, buscando principalmente acoger los problemas económicos y de desarrollo.

A su vez, en al año 2000, el Banco creo un grupo de investigación y desarrollo, el Instituto del Banco Mundial (WBI), cuyo propósito es capacitar a la sociedad civil, parlamentarios y funcionarios públicos, en ámbitos de políticas para el desarrollo y la planificación.

Las investigaciones y análisis del Banco en general, se basan en estudios sobre las Políticas del País y Evaluaciones Institucionales (CPIA), y Evaluaciones del Clima de Inversión (ICA), que evalúan a los países en gran medida en sus políticas económicas y su nivel de apertura a la inversión extranjera.

Conocida es también la Asociación Internacional de Fomento (AIF), que representa una filial del Banco Mundial o BIRF, ella conjuntamente realiza y

obtiene los préstamos del Banco necesarios para que tomar sus propias decisiones en materia de financiamiento a los gobiernos más pobres, miembros del Banco Mundial. Estos países tienen tan baja calificación crediticia que no pueden solicitar préstamos a los bancos comerciales o a los Bancos Multilaterales Desarrollo. “AIF es una importante fuente de crédito para estos países, con una media anual de compromisos de préstamo de US\$ 10,9 mil millones en los últimos 3 años (en comparación con US\$ 8,3 mil millones en el período anterior de 3 años.”⁽¹⁰⁾. De acuerdo a sus propios convenios constitutivos, BIRF y AIF poseen básicamente la misma estructura en materia de formulación de políticas y dirección ejecutiva, las principales diferencias dicen relación con la manera de financiamiento que estos poseen y las fuentes de sus recursos. Entre algunos de los organismos que tienen relación importante para el desarrollo mundial podemos nombrar al PNUD, (Programa de las Naciones Unidas para el Desarrollo), el PNUMA, (Programa de la Naciones Unidas para el Medio Ambiente), OMS (Organización Mundial de la Salud), La UNESCO (La Organización de las Naciones Unidas para la Educación, Ciencia y Cultura). Entre otras instituciones mundiales para el mejoramiento y estabilización de los países, en materia económica y social.

5.- ESTRUCTURA FINANCIERA

El BIRF posee una estructura financiera sólida, respaldada por sus accionistas miembros y capaz de influir en la economía mundial de manera radical y eficaz. Su estructura esta constituida por sus recursos propios, recursos que obtiene de empréstitos y otros recursos como la carga sobre los créditos, los reembolsos y la cesión de activos.⁽¹¹⁾

⁽¹⁰⁾ CENTRO DE INFORMACIONES DEL BANCO MUNDIAL. Op. cit.

⁽¹¹⁾ Ver Anexo N° 3.

5.1.- Capital Autorizado

“El capital por acciones autorizado del Banco será de \$10.000.000.000 en dólares de los Estados Unidos, del peso y fino vigentes para esta moneda el 1 de julio de 1944. Este capital se dividirá en cien mil acciones de un valor de 100.000 dólares cada una, las que podrán ser suscritas únicamente por los miembros.”⁽¹²⁾ Los países miembros del BIRF, son también miembros del FMI, el Banco como organización multilateral se desarrolla bajo la forma de sociedad anónima, con el capital íntegramente suscrito por sus países miembros que tienen participación en él en base a la cuota que poseen en el FMI, ambas instituciones están estrechamente ligadas.

Cada país posee 250 votos mas 1 voto por cada US\$100.000 de capital suscrito. Según el convenio el capital inicial puede ser aumentado con la aprobación de las $\frac{3}{4}$ partes del número total de votos, con efectividad el 27 de abril de 1988.

5.2.- Suscripción de acciones

Cada miembro deberá suscribir acciones del capital de Banco, además está reglamentada cuál es la cantidad mínima de acciones que a cada país miembro le corresponde suscribir y cuanto, ya sea en proporción fija o en exceso, si también el capital por acciones fuese aumentado, para los miembros y aquellos que ingresen posteriormente.

5.3.- Precio, exigibilidad y formas de pago de las acciones suscritas

Las acciones correspondientes a las mínimas suscritas por los miembros fundadores serán emitidas a la par, esto quiere decir que su valor de emisión es el

⁽¹²⁾ *Convenio Constitutivo del BIRF*, Op. cit. art. 2, p. 2.

mismo que el nominal, de manera tal que al dividir el capital social en el número de acciones podemos obtener la cifra de lo que la acción realmente vale.

Con todo, el capital suscrito de cada miembro se dividirá en:

- “El 20% se pagará o será exigible de la siguiente forma: el 2% de precio de cada acción será pagadero en oro o dólares de los Estados Unidos, y el 18% restante, al ser requerido, será pagadero en la moneda del miembro respectivo”
- “El 80% restante será exigible únicamente cuando el Banco tuviera que hacer frente a obligaciones contraídas, de acuerdo a esto el pago podrá hacerse, a opción de cada miembro, en oro, en dólares de los Estados Unidos o en la moneda que se necesite para cumplir con las obligaciones del Banco que hubieren motivado el requerimiento del pago”
- “Cuando un miembro efectúe un pago en cualquier moneda conforme la respectiva de cada miembro o la requerida, los pagos deberán hacerse en cantidades iguales en su valor al de la responsabilidad del miembro bajo el requerimiento de pago. Esta responsabilidad deberá ser una parte proporcional de capital suscrito por acciones del Banco”⁽¹³⁾

En cuanto a las fechas de pago, los correspondiente al 2% se pagará dentro de los 60 días siguientes en la que el Banco entre en operaciones, en cuando a la paridad de monedas ya sea por aumentos o disminución, si se depreciare significativamente el valor cambiaría de la moneda de algún miembro, el miembro respectivo deberá pagar al Banco, dentro de un plazo razonable el monto para mantener el valor que tenía a la fecha de la suscripción inicial, o, de cualquier otra moneda suministrada al Banco, ahora, si aumentare la paridad de la moneda de algún miembro es el Banco quien deberá devolver al miembro el monto igual al aumento que hubiese experimentado en su valor.

⁽¹³⁾ Ibid. sección 4-7.

“El Banco podrá dejar sin efecto las disposiciones mencionadas anteriormente, si el FMI hiciere una modificación proporcional uniforme de las paridades de las monedas de todos sus miembros”⁽¹⁴⁾.

5.4.- Otras Fuentes De Recursos Del BIRF

Así como el origen para el que fue creado, el Banco deberá utilizar los recursos en beneficio de los países miembros, prestando cuidadosa atención en las formas en que éste facilita la carga financiera de las naciones en proyectos de fomento y los proyectos de reconstrucción. La fuente principal de sus recursos la obtiene de los mercados financieros mundiales. Los inversionistas colocan sus dineros en el BIRF porque lo consideran seguros y rentables, el BIRF es un intermediario financiero que capta recursos a través de la colocación de sus obligaciones, la cual, obtiene empréstitos a tasas de interés muy convenientes debido principalmente a que, desde 1959 es considerado por las entidades crediticias con la calificación de AAA, esto quiere decir la más alta. Esta calificación obedece al hecho de que posee la garantía de sus 187 países miembros, que pueden responder con aumentos de capital, tiene además fácil acceso a los mercados internacionales, mantiene una política financiera muy sólida, en lo que se refiere a limitación de riesgos en donde el máximo endeudamiento del BIRF no puede exceder el capital suscrito, también controla las reservas y el superávit. Los bonos del BIRF están a la venta a través de agentes o intermediarios financieros, que han estado activos en los mercados de capitales por mas de 60 años, estos bonos han financiado grandes proyectos en mas de 100 países en todo el mundo, en los años recientes.

Fuera de emitir obligaciones a largo plazo, emite títulos al corto plazo (pagarés), ha partir de los años 80. Además realiza operaciones SWAP de monedas, el BIRF concierta cambios de monedas en virtud de los cuales los fondos de un empréstito se convierten a una moneda distinta y al mismo tiempo se realiza un contrato para

⁽¹⁴⁾ Ibid. sección 9. I c).

el intercambio futuro de las monedas, para recuperar la moneda convertida. El precio al que capta los recursos con SWAP de tipo de interés, son mediante los cuales transforma una obligación de pago en una moneda con tasa fija a otra obligación de la misma moneda con tasa variable y viceversa.

“El BIRF obtiene un ingreso anual proveniente de la rentabilidad de su patrimonio y del pequeño margen que recibe de los préstamos que otorga. Con este ingreso se cubren los gastos de funcionamiento del Banco, se acumulan reservas para reforzar la situación económica de la institución y se realiza una transferencia anual a la Asociación Internacional de Fomento (AIF). El BIRF ha conseguido generar la mayor parte del dinero prestado por el Banco Mundial para aliviar la pobreza en todo el mundo. Este logro no ha representado un gran aumento de cargas para los contribuyentes: desde 1946 los gobiernos han colaborado con US\$11.000 millones en capital para generar más de US\$400.000 millones en préstamos”⁽¹⁵⁾

La obtención de recursos también la ha hecho asociándose con otros bancos, en el año 2008 se asoció con 2 bancos Europeos para atraer inversionistas, a fin de financiar proyectos de desarrollo, medio ambiente y lucha contra la pobreza en esa región.

6.- UTILIZACIÓN DE LOS RECURSOS

El Banco concede o facilita los préstamos a los países miembros que requieran su financiamiento, con objeto de ser usados para los fines estipulados en la constitución del Banco, para los proyectos sociales, necesarios para mantener un equilibrio en los sectores que requieran mayor atención, como lo es la salud, la educación, el transporte, entre otros, o sea a los diferentes sectores económicos del país prestatario, y necesidades de financiamiento de los países beneficiarios,

⁽¹⁵⁾ BANCO MUNDIAL, Op. Cit.

identificar cuáles son las causas para ocupar los recursos eficientemente en los programas que cada país necesite.

Los criterios de financiamiento tienen relación con las deudas actuales que el país miembro posea con el Banco u otra institución financiera, de manera de tal de garantizar la solidez crediticia del mismo y sustentar el posible endeudamiento. La mayoría de los países destinan un porcentaje importante de su producto interno bruto a la generación de deuda externa, este porcentaje se hace mayor para los países al del África Subsahariana. Para aquellos países en donde su capacidad de acceder a créditos directos con el Banco Mundial no se le permita, debido a su condición pobre de desarrollo o capacidad crediticia, existe la Asociación Internacional de Fomento que funciona conjuntamente y recibe ingresos provenientes del BIRF para contribuir con aquellos países mas pobres que requieran financiamiento. De los recursos obtenidos por el Banco parte de ellos son para inversión y otros para políticas de desarrollo, el porcentaje a variado en los años según los propios cambios económicos mundiales.⁽¹⁶⁾

6.1.- Tipos De Préstamos y Servicios

Son las herramientas que tiene el Banco para llevar a cabo los programas y asesorías en materia de desarrollo. Los prestamos tienen por fin prestar a los países miembros a una baja tasa de interés y plazos extensos con periodo de gracia generalmente 5 a 10 años para el prestatario los fondos necesarios para llevar a cabo políticas de donde el Banco es participe.

6.1.1.- De los Préstamos

- Préstamos para proyectos: este tipo de préstamos se otorga para desarrollar un proyecto en específico como carreteras, proyectos pesqueros, infraestructura en general.

⁽¹⁶⁾ Ver Anexo N° 4

- Préstamos sectoriales, vía BIRF y AIF: estos préstamos gobiernan todo un sector de la economía de un país, es decir, energía, agricultura, industria, etc.
- Préstamos Institucionales: éstos sirven para la reorganización de instituciones gubernamentales con el fin de orientar sus políticas hacia el libre comercio y obtener el acceso sin restricciones, de las empresas transnacionales (ETN), a los mercados y regiones.
- Préstamos de ajuste estructural: este tipo de préstamos, fue creado teóricamente para aliviar la crisis de la deuda externa con el fin de convertir los recursos económicos nacionales en producción para la exportación y fomentar la entrada de las empresas transnacionales en economías restringidas.

Estos préstamos fueron estipulados desde su creación, desarrollándose en el tiempo y cambiando su denominación según las necesidades de los miembros, así existen préstamos de asistencia técnica, préstamos adaptables para programas, prestamos de ajuste estructural, préstamos para una inversión específica y préstamos para financiamiento de políticas de desarrollo.

6.1.2.- De los servicios

Entre los productos y servicios que ofrece el Banco están: los servicios de estrategia y coordinación, los servicios financieros y los de conocimientos que involucra para los países, lo que contempla: evaluaciones de pobreza, exámenes de las políticas sociales y estructurales, exámenes del gasto público, informes sectoriales, memorandos económicos sobre países e intercambios de conocimientos.

7.- GARANTÍAS

Las garantías son los plazos y beneficios en los que opera el Banco para la prestación de sus servicios financieros, para conceder préstamos y para todos aquellos programas en los cuales el Banco tenga participación, y que son de exclusiva materia de análisis para su coordinación con los países miembros.

Según el convenio constitutivo, el BIRF va a conceder o garantizar préstamos a cualquiera de los países miembros, o a cualquier subdivisión que se encuentre dentro del país miembro, ya sea empresas comerciales, agrícolas, industriales, etc. siempre y cuando se cumpla lo siguiente:

- “Que, cuando el miembro en cuyo territorio se proyecte realizar una inversión no sea el mismo del prestatario, dicho miembro o su banco central, o cualquier otro organismo aceptable para el Banco, ofrezca plena garantía con respecto al reembolso del capital y al pago de intereses y otros gastos derivados del préstamo;
- “que el Banco este convencido de que, en las condiciones prevalecientes en el mercado, el prestatario no podría obtener el préstamo de otra forma y bajo condiciones que, a juicio del Banco, fueren convenientes para el prestatario;
- “que una comisión competente, después de un estudio detenido de los meritos de la propuesta, emita un informe escrito en la cual recomendando el proyecto;
- “que, en opinión del Banco, la tasa de interés y demás cargos sean razonables, y que esas tasas, los cargos y el plan de amortización del principal sean adecuados al proyecto en cuestión;
- “que, al conceder o garantizar un préstamo, el Banco tenga debidamente en cuenta las perspectivas que existen respecto a que el prestatario o, en caso de que éste no fuera un miembro, el garante pueda contraer las obligaciones contraídas en virtud del préstamo, y que el Banco actúe con prudencia e interés tanto del miembro en cuyo territorio se vaya a realizar el proyecto como en el de todos los demás miembros en general;
- “que, al garantizar un préstamo concedido por otros inversionistas, el Banco reciba una compensación adecuada por el riesgo que asuma;

- “que los prestamos concedidos o garantizados por el Banco se destinen, salvo en circunstancias especiales, a proyectos específicos de reconstrucción y fomento.”⁽¹⁷⁾

En cuanto al plazo de vencimiento de los préstamos y garantías otorgados por la entidad, todos los prestatarios se benefician de la extensión de los plazos, del vencimiento promedio de 18 años y el vencimiento final hasta 30 años. Los prestatarios además, tienen acceso a opciones de conversión de préstamos, esta nueva plataforma incorporada en el año 2008 es flexible y sencilla, esto quiere decir que se combinan los préstamos variables y los prestamos con margen fijo, en una línea unificada de productos, que ofrece a los prestatarios opciones de conversión de préstamos para gestionar los riesgos cambiarios y las tasas de interés, así como la posibilidad de acceder a condiciones de reembolso especiales durante la preparación de préstamo.

8.- COORDINACIÓN DE LA AYUDA

El Banco a través de los años ha logrado mantener importantes sistemas de coordinación, desempeñando un rol fundamental para una serie de países que reciben asistencia de distintas fuentes multilaterales y de inversión. Los mecanismos de ayudan varían de un país a otro y trabaja conjuntamente y en coordinación con el FMI y las Naciones Unidas.

En conjunta coordinación con el país prestatario, y de acuerdo a los plazos y garantías estipuladas, la ayuda, préstamos y beneficios otorgados por el Banco, se registrará y controlará haciendo un seguimiento y abriendo una cuenta a favor del prestatario para que utilice los recursos a medida en que se incurre en ellos para los proyectos, programas o beneficios acordados en que requirió financiamiento, de manera tal que el importe se vaya realizando a medida que el proyecto avance.

⁽¹⁷⁾ CONVENIO CONSTITUTIVO. Op. cit. art. 3, p. 4.

9.- SOLVENCIA Y EVALUACIÓN DE LOS PROYECTOS

El Banco en su afán de solvencia, evaluación y seguimiento de los proyectos concedidos y financiados, el enfoque en los resultados es un aspecto fundamental del Banco y el grupo que conforma esta entidad es quien asesora, aplica y corrige las diferentes materias y políticas implementadas, tanto a países bajo como de ingreso mediano.

Los marcos de los resultados forman parte de las operaciones de desarrollo apoyadas por el Banco, se mejoran continuamente en la evaluación y posterior análisis de los datos obtenidos, en materia de información como, las evaluaciones cuantificables de las estrategias a los países, permite mejorar la colaboración a la hora de conseguir los objetivos compartidos del desarrollo, además todas las estrategias sectoriales del Banco incluyen indicadores de resultado cuantificable. Los proyectos del Banco cuentan con supervisión y medición de resultados e impactos y corregir problemas en la marcha del proyecto o al término de éste, evaluar las falencias. El Banco ayuda a los países a decidir cómo fortalecer sus capacidades de medición y supervisión de los resultados y utilizar esos datos para verificar la efectividad de un programa. Algunas medidas nuevas e importantes como el sistema de supervisión y desempeño de los resultados y de la cartera de países, están fortaleciendo la capacidad de controlar y medir la envergadura y calidad de los beneficios que emanan del apoyo del Grupo del Banco Mundial. Al mismo tiempo, estas medidas sustentan los logros al generar capacidades en los países asociados por medio de las autoevaluaciones de la gestión de los resultados de desarrollo.

10.- ACTUALIDAD DEL BANCO, PRINCIPALES ACTIVIDADES

Es de vital importancia para los países miembros contar con instrumentos de medición, capaces de evaluar y cuantificar cual es el nivel de pobreza y desarrollo de un país. De manera tal de enfrentar con mayor objetividad las políticas enfocadas a superar estos desafíos principales. El BIRF ha trabajado por mas de 10 años con los países miembros, inclusive en América Latina y el Caribe, para el desarrollo de estos sistemas y análisis de estadísticas, así, adaptar sus políticas a las necesidades de cada país. Se deben aprovechar los últimos sistemas de información y de datos, software especializado, que sólo pocos países a excepción de México y Brasil, han invertido realmente e implementado estos sistemas de apoyo.

El trabajo estadístico del BIRF ha sido de vital importancia para la serie de mejoras que se han realizado en la región en cuanto a reducción de pobreza, apoyo, asistencia técnica y mejoras en la calidad de los datos.

Es así, además, la amenaza del cambio climático en el contexto de la importancia de los objetivos de desarrollo del milenio (ODM)⁽¹⁸⁾, el Banco apoya a las naciones a modificar el rumbo de sus políticas hacia un modelo mas ecológico a través de la asistencia destinada a aumentar la resistencia ante los riesgos que esto conlleva, como actividad en esta materia el desafío del BIRF es asegurar y estabilizar las concentraciones atmosféricas de gases de efecto invernadero a niveles aceptables y manejar los impactos climáticos residuales, necesitará un flujo de fondos adecuados, políticas y medidas sostenible hacia las naciones en desarrollo y de ingreso mediano.

El reto es la recuperación y los plazos tras la crisis financiera mantener esta reactivación económica en los países y no dejar de lado estas actividades a mediano plazo y garantizar la sustentabilidad a largo plazo en cuanto a crecimiento y resistencia a las hostilidades del cambio climático.

Algunas de las actividades y medidas en cuanto a este problema incluyen, el acceso a financiamiento adicional para combatir el clima, inclusive para acelerar el despliegue de mejores tecnologías, además fortalecer la base de

⁽¹⁸⁾ Ver anexo N° 5

conocimientos y capacidades y la facilitación de mayor interactividad entre los países en cuanto a éste tema.

Otras actividades relacionadas dicen importancia a la emisión de carbono y sus consecuencias, se han detallado informes para los gobiernos de Brasil, China, México, Indonesia, Polonia, India y Sudáfrica, en este contexto climático los recursos lanzados para proyectos de esta índole han sido en tiempo record, durante el ejercicio del 2009 los fondos de Inversión en el Clima (FIC), movilizaron mas de US\$ 6.000 millones hacia inversiones con estos fines además el BIRF trabaja conjuntamente con el Fondo de Medio Ambiente Mundial (FMAM) para estos temas o relacionados.

En cuanto a salud durante el inicio de este milenio se concentro principalmente a la disminución, prevención y tratamiento de enfermedades contagiosas como el VIH/SIDA en África, programa puesto en marcha en septiembre del 2000.

Como gran medida se dio libre acceso a los datos estadísticos del Banco Mundial en todo ámbito, con el fin de transparentar y dejar a disposición mundial, el avance y las estadísticas que cada país reconoce en sus respectivos sectores económicos, considerando la evolución que estos han tenido en los años.

El Banco realiza actividades y está en estrecha colaboración con los gobiernos en toda materia, educacional, sanitaria, ecológica, salud, económica, etc. con tal de contribuir al desarrollo global a través de préstamos y garantías a sus países miembros.

10.1.- Comportamiento reciente en los Mercados Financieros Internacionales

Tras la reciente crisis financiera, la inestabilidad y la preocupación surgió en los países con principal preocupación por una correcta normalización de los mercados financieros mundiales, y la restauración de los flujos de capital a los países en vías desarrollo se ha generalizado.

Si bien, un gran número de mercados emergentes han recuperado sus niveles anteriores a la crisis, la mayor parte de las pérdidas de los mercados accionarios

se empiezan a recuperar satisfactoriamente así como los flujos de capital hacia los países en desarrollo, lo que avicina un incremento de los flujos brutos de capital, conforme disminuye la incertidumbre y la aversión al riesgo, ya desde el 2008 han bajado por mas del 20% los flujos de capital, llegando a fines del 2009 a 435 mil millones para países en desarrollo, si bien este flujo esta bajo en comparación con los recientes años, podría generar especulaciones en los mercados monetarios y accionarios que se debe cuidar.

En cuanto a las tasas de interés en todo el mundo se mantienen muy bajas, aunque en algunos bancos centrales ha empezado a endurecerse, “Australia ya se contrajo 75 puntos base) o han indicado su intención de hacerlo en breve. En Estados Unidos, la tasa de interés de los fondos federales del Consejo de la Reserva Federal ha fluctuado en alrededor de 12 puntos base, en comparación con cerca de 550 puntos base a mediados de 2007. La tasa de interés de referencia del Banco Central Europeo (BCE) se mantiene en el nivel de 100 puntos base, en comparación con un nivel de más de 400 puntos base en 2008”⁽¹⁹⁾

Las tasas de interés de mercado a corto plazo también están muy bajas lo que dice relación al costo de oportunidad de pedir dinero prestado de la autoridad monetaria y el aumento de la confianza por la capacidad de crédito de las contrapartes dentro del sistema bancario internacional, este diferencial entre los bancos ha hecho disparar sus balances tras intervenir directamente en empresas privadas y en los mercados hipotecarios secundarios. Tras estos hechos, el congelamiento del mercado financiero desde el otoño del 2008 ha disminuido y los deudores de mercados emergentes han salido un poco de sus obligaciones.

Los inversionistas han comenzado a invertir en los países en donde habían retirado dinero de los mercado de capitales en los países en desarrollo, debido a eso a partir de marzo del 2009 las monedas de esos países han comenzado a apreciarse de manera sustancial y empezado a recuperar algo de lo que destruyo la crisis, además la reanudación de la actividad en los mercados accionarios ha apoyado nuevas colocaciones de acciones de las economías emergentes.

⁽¹⁹⁾ BANCO MUNDIAL. Op. cit.

“El acceso de los países en desarrollo a los mercados de capitales internacionales también se ha reestablecido. Los deudores soberanos y corporativos se han beneficiado de la creciente liquidez global, las mejores condiciones del mercado y las mejores bases a largo plazo de las economías emergentes frente a las avanzadas”⁽²⁰⁾

Existe normalización de los mercados financieros, esto se ve reflejado por la mejoría en los mercados de bonos y acciones, países de ingreso mediano como Chile y Brasil, atraen flujos muy cuantiosos, pero si mantienen las tasas actuales podrían generar presiones significativas.

En cuanto a las perspectivas que el Banco cree podrían tener los mercados financieros mundiales en lo que se refiere a los créditos bancarios a corto plazo, se observa restringido su visión, en especial en regiones de Europa y Asia central, donde los préstamos vencidos en aumento y los grandes ajustes internos pueden contraer tanto la demanda como la oferta de créditos.

Si bien los flujos de capitales han descendido de manera pronunciada, las necesidades financieras en la economía no han significado cambios drásticos, “con base en las proyecciones del déficit en cuenta corriente para 2010, junto con los calendarios de vencimientos de la deuda extranjera privada, se prevé que el total de necesidades de financiamiento externo de los países en desarrollo esté en el orden de 1.1 billones de dólares en 2010, en comparación con 1.2 billones que se estimaron en 2009”⁽²¹⁾, los países de Europa y Asia central, America Latina y el Caribe, enfrentan mayores necesidades de financiamiento, así como África al sur del Sahara las necesidades de financiamiento representan casi el 12% del PIB.

Para aquellos países en donde sus necesidades financieras obligaron a exceder los flujos de capital privado se vieron forzados a atacar la demanda interna y mediante la apreciación del tipo de cambio, reduciendo así sus déficit comerciales limitando las importaciones o disminuyendo las reservas internacionales.

⁽²⁰⁾ Ibid.

⁽²¹⁾ Ibid.

10.2.- Principales problemas y repercusiones

Considerado por muchos círculos financieros, el Banco Mundial y su principal fuente de recursos el Banco Internacional de Reconstrucción y Fomento, como un fracaso rotundo para la ayuda a las naciones más pobres y en vías de desarrollo. Si bien existen variados instrumentos para su funcionamiento, en donde amparados por el respaldo de ser un “órgano especializado de las Naciones Unidas” no ha logrado en gran medida dejar de ser burócrata y ha reinventado su misión en muchas oportunidades, según algunos opositores.

Esta organización goza, según el derecho internacional, de personalidad jurídica, lo que significa, la titularidad de derechos y obligaciones, y hacer frente a una eventual falta a sus obligaciones estipuladas en su convenio y a las modificaciones realizadas en términos del convenio de Viena de 1986, conforme a los principios y normas del derecho internacional, por lo cual es de exclusiva responsabilidad el asumir por cualquier efecto que en los países miembros pueda tener la intervención de sus proyectos financiados para el mejoramiento de la calidad de vida y el desarrollo de las naciones, la lucha contra la pobreza y la escasez.

“Establecido y administrado por una multitud de gobiernos nacionales, el Banco Mundial promueve el comercio dirigido, mediante el cual individuos y corporaciones conectados políticamente se enriquecen a costas de la clase pobre y la clase media”⁽²²⁾

Además, entre las normas que contienen obligaciones son las de salvaguardar los intereses de la comunidad internacional, como lo es la igualdad soberana de los estados, la libre determinación de los pueblos y el respeto a la dignidad de la persona, donde muchas veces son pasados a llevar indiscriminadamente por aquellas empresas y gobiernos financiados para fines personales o medioambientales que corrompen el sistema y muchas veces la salud de los individuos a fin de obtener beneficios.

⁽²²⁾ PAUL, Ron (2008). *Comité de Servicios Financieros*. [Consultado: Julio, 10 de 2010].

La defensa por parte del Banco de los principios básicos del liberalismo económico condiciona sus propios criterios de financiación en cuanto a la prioridad de los proyectos privados sobre los públicos y control absoluto sobre la gestión de los créditos. La historia del BIRF muestra su opción en favor de los inversores extranjeros ante las medidas de nacionalización o ante Gobiernos no deseados y su condescendencia con Gobiernos autoritarios; los casos de Egipto en relación con la presa de Asuán; de Chile, durante el Gobierno de Allende, o de la Nicaragua sandinista; o los de Indonesia o Sudáfrica son suficientemente claros para demostrar que tan equivocadas son algunas de las acciones del Banco, y qué se debe seguir a futuro para contrarrestar esta crisis y como ésta a mermado mas aún la posibilidad de los países mas pobres y en vías de desarrollo el poder surgir y acceder a las mismas garantías para su pueblo que otras naciones en las que quizás sus recursos no son tan explotados en busca de beneficios.

11.- SÍNTESIS

En esta primera parte denominada Marco Teórico se ha dado a conocer parte fundamental y estructural del Banco Internacional de Reconstrucción y Fomento, BIRF, se ha repasado una mirada profunda desde su creación en los años 40 por su evolución y como está constituido desde su origen. Aspectos fundamentales coincidentes con lo global, se ha creado para dar recuperación y estabilidad a los países que así lo necesitan y así quieren también ser integrados mediante la potencia mundial al parecer Estados Unidos que globaliza sus principios económicos en el tiempo.

El BIRF es una poderosa fuente de recursos que en coordinación con otros organismos y a través de sus propios medios proporciona préstamos e instrumentos de gestión de manera continua, sus principales actividades tienen que ver con la resolución de problemas primordiales para la población mundial a

través de sus productos mejorar la calidad de vida, el medio ambiente, la pobreza y contribuir al desarrollo mundial de manera permanente en la sociedad.

CAPÍTULO II: “ESTUDIO DE CAMPO”

INTRODUCCIÓN

El desarrollo en la región es evidente, los desafíos han sido claros e integrados por la mayoría de las naciones. Chile por su parte ha podido entender como la disminución real de la pobreza es una materia de largo proceso que concluye en políticas y programas desarrollados por el Gobierno, en éste aspecto el desafío es tremendo, no solo por los recursos incurridos en ello, sino también por las variables económicas a lo cual está sujeto, así también los factores externos al país, como lo son las crisis económicas, guerras o catástrofes naturales y problemas sociales.

Chile se encamina bajo la atenta mirada de los índices mundiales de desarrollo y es en este contexto en donde la oferta que los recursos financieros a nivel mundial, representados por el BIRF, ha significado grandes avances para nuestro país en todos los sectores, apoyando principalmente los problemas u oportunidades de urgente necesidad para la población y el país..

En esta segunda parte denominada Estudio de Campo, se hará énfasis en la importancia que ha tenido el BIRF para los diferentes sectores de la economía mundial por sectores y temas en el mundo, su evolución operativa y financiera en los ejercicios de la ultima década, cual es la posición Chilena dentro de la región, cual es la relación que tiene nuestro país con el Banco y sus principales gestiones en materia de desarrollo económico y social, a través de préstamos y garantías, por medio de programas y proyectos co-financiados y financiados por el Banco, se mencionan también acerca de los proyectos que se han materializado y el efecto nacional que han tenido, se ha investigado cuáles son los proyectos de mayor trascendencia e importancia y cuales han sido su principales objetivos, y la estadística general de todos los proyectos que se han efectuado en Chile en la década.

1.- PANORAMA MUNDIAL DEL BIRF

Actualmente las consecuencias del cambio climático se han hecho ver en gran parte del globo, o a lo menos eso pareciera, acontecimientos naturales que no se anticipaban claramente como sus consecuencias e impacto en la tierra han causado estragos, producto de esto mismo una amenaza de esta naturaleza al igual que las crisis y escasez son factores decisivos en la economía. El cambio climático es materia de preocupación mundial y los avances y políticas generales del BIRF avocan en ese sentido para la consecución de un modelo de vida más conciente y ecológico, la asistencia está dirigida a aumentar la resistencia ante los cambios riesgosos y aprovechar los aportes públicos y privados de financiamiento para combatir los embates del clima.

Los mejores estándares de vida son deseados para la población, sin duda la reducción de la pobreza y los cambios sociales son impulsados en todos los países que lo requieren, es por eso necesario contar con los datos estadísticos necesarios sobre el nivel de vida y desarrollo de los países, “el Banco por mas de diez años ha trabajado en el diseño y recolección de datos y análisis de estadísticas en America Latina y el Caribe para que los países puedan reconocer aquellos factores que influyen en la pobreza y como poder combatirla.”⁽²³⁾

La sólida posición financiera del BIRF antes de la crisis le permitió proporcionar apoyo en gran escala cuando los países más lo necesitaban.”El nivel sin precedentes de asistencia deja a la institución con poca capacidad para cumplir la misma función en caso de que la recuperación sufra tropiezos. Para abordar este posible problema, la administración y los accionistas han trabajado juntos y han adoptado varias medidas para reforzar su capacidad financiera, el conjunto de medidas comprende un aumento total del capital de US\$86.200 millones, incluidos US\$5.100 millones en capital pagado; el aumento del precio de sus gestiones; la reforma de los plazos de vencimiento de los préstamos; la continuación de la

⁽²³⁾ Ver Anexo N° 6.

disciplina presupuestaria, y la labor con los países miembros pertinentes para convertir capital existente aunque no plenamente utilizable, en capital de riesgo plenamente utilizable”⁽²⁴⁾.

Los países miembros expresaron su apoyo al conjunto de medidas de aumento del capital en las reuniones de la primavera boreal (abril de 2010), incluido un aumento general del capital por valor de US\$58.400 millones, con US\$3.500 millones en capital pagado, y un aumento selectivo del capital por valor de US\$27.800 millones, vinculado con la reforma del sistema de representación y participación, que comprende US\$1.600 millones en capital pagado. Está en curso el proceso para obtener la aprobación formal de los aumentos de capital por parte de la Junta de Gobernadores.

2.- OPERACIONES DEL BIRF A TRAVÉS DE LA DÉCADA

Las operaciones han perdurado constantemente de acuerdo a las perspectivas de crecimiento mundiales y las expectativas que hace necesario un financiamiento continuo y mejorado, los compromisos han sido parejos en torno al promedio de los años 2001 al 2008 de US\$ 12.285, con un importante aumento al año 2009 de US\$32.911 y US\$ 44.200 en el periodo 2010, a este año se ha desembolsado un 65% del total de compromisos para el período y casi se triplican los préstamos pendientes que tienen con el Banco y además US\$ 800 millones en ingresos de operación son las cifras mas relevantes.

2.1.- Operaciones Del BIRF Al 2010 En Millones De Dólares

Tabla 2.1 “Operaciones del BIRF al 2010 en millones de dólares”

⁽²⁴⁾ BANCO MUNDIAL. *Informe Anual. EE.UU.* [Consultado: Septiembre, 06 de 2010]. p. 11.

Períodos	2010	2009	2008	2007	2006	2005	2004	2003	2002	2001
Compromisos,	44.197	32.911	13.468	12.829	14.135	13.611	11.045	11.231	11.452	10.487
De los cuales, Financiamiento para Políticas de Desarrollo	20.588	15.532	3.967	3.635	4.906	4.264	4.453	4.187	7.384	3.937
Desembolsos Brutos,	28.855	18.565	10.490	11.055	11.833	9.722	10.109	11.921	11.256	11.784
De los cuales, Financiamiento para Políticas de Desarrollo	17.425	9.138	3.485	4.096	5.406	3.605	4.348	5.484	4.673	4.393
Reembolso del principal (incluidos los pagos anticipados)	11.624	10.217	12.610	17.231	13.600	14.809	18.479	19.877	12.025	9.635
Desembolsos Netos	17.231	8.347	-2.120	-6.176	-1767	-5.087	-8.370	-7956	-769	2.149
Préstamos Pendientes	120.103	105.698	99.050	97.805	103.004	104.401	109.610	116.240	121.589	118.866
Préstamo No Desembolsado	63.574	51.125	38.176	35.440	34.938	33.744	32.128	33.031	36.353	37.934
Ingresos de Operación	800	572	2.271	1.659	1.740	1.320	1.696	3.021	1.924	1.144
Capital y Reservas Libres de Disponibilidad	36.106	36.328	36.888	33.754	33.339	32.072	31.332	30.027	26.901	24.909
Relación Capital Social -- Préstamos	29%	34%	38%	35%	33%	31%	29%	27%	23%	22%

Fuente: Informes anuales del Banco Mundial

La relación Capital Social-Préstamos, se gestiona cuidadosamente teniendo en consideración las perspectivas financieras y de riesgo para el Banco. Esta relación era del 29,4% al 30 de junio de 2010. A fin de asegurar que el BIRF cuente con capital suficiente para prestar asistencia después de la respuesta sin precedentes

ante la crisis que comenzó a mediados de 2008, el Comité para el Desarrollo respaldó, y el Directorio Ejecutivo aprobó, el ya mencionado aumento general y selectivo de capital por valor de US\$86.200 millones, con US\$5.100 millones en capital pagado.

La relación Capital Social a fluctuado a través de los años con una media de un 30,1% en los últimos diez años, actualmente el Banco posee una estructura financiera sólida que le permite gestionar diversos productos en el mundo que logran estabilizar la economía de alguna manera.

Gráfico 2.1 “Relación Capital Social – Préstamos comportamiento en la última década”

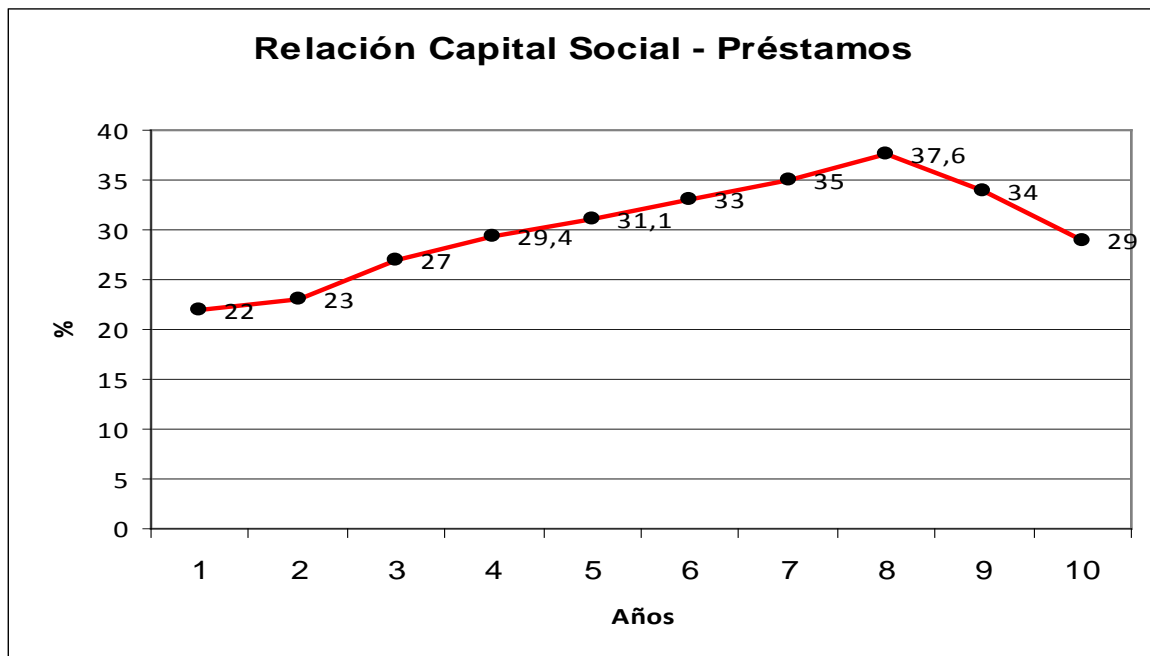

Fuente: Elaboración propia en base a información entregada en los Informes Anuales del Banco Mundial

2.2.- Los Indicadores Financieros

Algunos indicadores financieros básicos del Banco, mencionando principalmente que los ingresos de operación se redujeron sustancialmente al año posterior al inicio de la crisis financiera mundial aumentando luego tras la relativa estabilidad y

reordenamiento de la economía en general, aunque aun falta mucho para salir completamente de la crisis y ordenar las economías.

La siguiente tabla expresa el comportamiento indicadores financieros básicos del Banco Internacional de Reconstrucción y Fomento, muestra los Ingresos de operación, los préstamos pendientes, el total de activos, y el total de capital social en la última década.

2.2.3.- Indicadores Financieros Básicos del BIRF períodos 2001-2010 millones de dólares

Tabla 2.2.3 “Indicadores Financieros Básicos del BIRF períodos 2001-2010 millones de dólares”

Períodos	2010	2009	2008	2007	2006	2005	2004	2003	2002	2001
Ingresos de Operación	800	572	2.271	1.659	1.740	1.320	1.696	3.021	1.924	1.144
Préstamos Pendientes	120.103	105.698	99.050	97.805	103.004	104.401	109.610	116.240	121.589	118.866
Total de Activos	283.010	275.420	233.311	207.601	211.982	222.008	228.910	230.062	227.454	222.748
Total de Capital Social	37.555	40.037	41.548	39.796	36.474	38.588	35.463	37.918	32.313	29.570

Fuente: Elaboración propia en base a Informes anuales Banco Mundial.

En los estados financieros del BIRF, los ingresos de operación se declaran como ingresos netos antes de las transferencias aprobadas por la Junta de Gobernadores y las ganancias (perdidas) netas no realizadas por concepto de instrumentos derivados no negociados, préstamos y empréstitos calculados en función de su valor de mercado.

2.3.- Ingresos y transferencias del BIRF

Los ingresos asignables del BIRF se elevaron a US\$764 millones en el ejercicio de 2010, lo que representa un aumento en comparación con los US\$500 millones del ejercicio de 2009 del 52,8%. Este monto más alto de ingresos asignables se debió fundamentalmente al nivel más bajo de provisiones para pérdidas por concepto de préstamos, garantías y opciones de giro diferido. Con el programa de extensión de la duración del capital puesto en práctica a fines del ejercicio de 2008 se redujo considerablemente el impacto adverso de la marcada tendencia a la baja de las tasas de interés de mercado.

En agosto de 2010, los Directores Ejecutivos recomendaron que la Junta de Gobernadores aprobara transferencias por los siguientes valores: US\$281 millones a la reserva general, US\$383 millones a la AIF, y US\$100 millones a la cuenta del superávit con cargo a los ingresos asignables del ejercicio de 2010. Al 30 de junio de 2010, el BIRF tenía US\$36.100 millones en activos líquidos. Los empréstitos pendientes contraídos en los mercados de capital sumaron alrededor de US\$119.800 millones (excluidos los Swaps). El total de préstamos desembolsados y pendientes era de US\$120.100 millones.

3.- NUEVOS COMPROMISOS DEL BIRF

Los nuevos compromisos de financiamiento del BIRF aumentaron considerablemente en el ejercicio de 2010, a US\$44.200 millones para 164 operaciones, con lo que se superó los elevados niveles históricos de compromisos del ejercicio de 2009 (US\$32.900 millones). Los temas a los que se destinaron los mayores compromisos fueron el desarrollo del sector financiero y el sector privado (US\$15.600 millones), el desarrollo humano (US\$5.600 millones) y la gestión del sector público (US\$4.600 millones). El BIRF también ofrece productos que

permiten a los clientes gestionar el riesgo cambiario y los riesgos relativos a las tasas de interés, el precio de los productos básicos y los desastres naturales. En el ejercicio de 2010 destinó US\$11.800 millones de dólares a operaciones de protección contra riesgos en nombre de sus clientes, incluida la cobertura contra riesgos relativos a las tasas de interés por US\$11.700 millones de dólares y la cobertura contra riesgos cambiarios por US\$69 millones de dólares, que en todos los casos correspondió a conversiones en moneda nacional. Además, el Departamento de Tesorería del Banco destinó US\$477 millones de dólares al mecanismo de financiamiento internacional para la inmunización y US\$541 millones de dólares a la AIF.

Gráfico 3.a “Financiamiento del Banco Mundial por tema en el mundo entero”

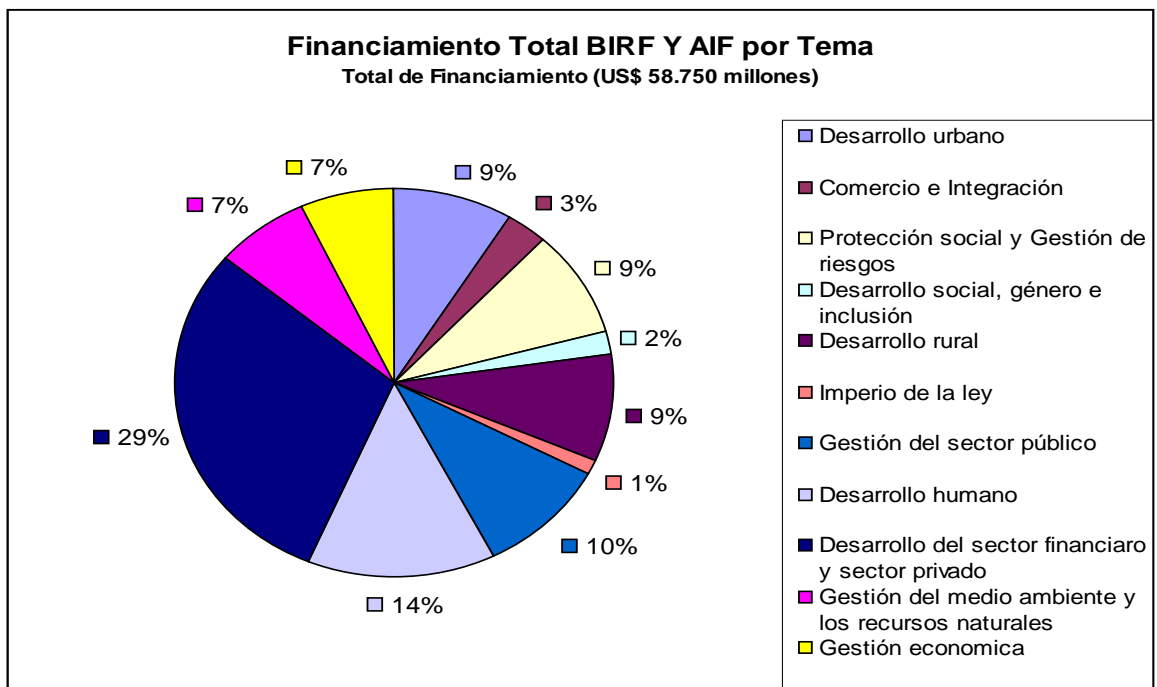

Fuente: Informe anual 2010 del Banco Mundial

La mayor proporción de financiamiento la recibe el desarrollo del sector financiero y el sector privado con un 30% del total, seguido por el desarrollo Humano con un

14% del total, la gestión del sector público con un 10% esta levemente superior en porcentaje al resto de los principales temas de la economía.

Gráfico 3.b “La representación por sectores de la economía que financia el Banco Mundial, como proporción del total de financiamiento”

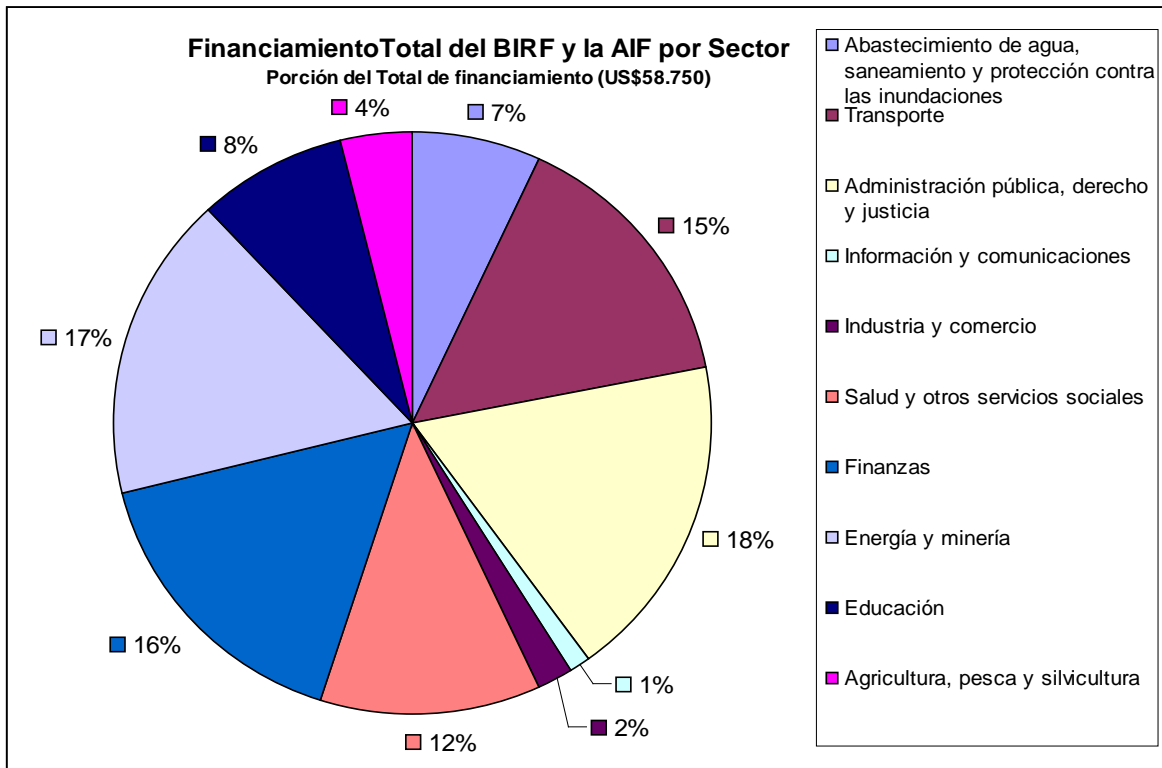

Fuente: Informe anual 2010 del Banco Mundial

De manera primordial el sector de Administración pública, derecho y justicia es levemente superior con un 18% del total a Energía y minería con un 17%, Finanzas con un 16% y Transporte con un 15%, son los principales sectores a financiar.

4.- ESTADÍSTICAS DE MOVIMIENTOS DE LOS PRÉSTAMOS EN LOS ÚLTIMOS DOS PERIODOS 2009 – 2010.

La estadística de los préstamos pendientes y entrantes se muestran en la siguiente tabla por regiones del mundo, la mayor cantidad de estos préstamos son para América Latina y el Caribe, una región caracterizada por recibir el mayor financiamiento mundial debido a los grandes desafíos que presenta, estas cifras están expresadas en millones de dólares, para los años 2009 – 2010.

Tabla 4. “Estadísticas de movimientos de los préstamos en los últimos dos periodos 2009 – 2010”

Región	Año 2010		Año 2009	
	Préstamos entrantes	Préstamos pendientes	Préstamos entrantes	Préstamos pendientes
África	11	826	25	997
Asia este y Pacífico	551	24.668	855	23.574
Europa y Asia central	565	30.602	1.061	28.057
América Latina y el Caribe	1.070	43.017	1.317	35.880
Medio Este y África del Norte	171	8.469	291	7.435
Asia del Sur	123	12.471	284	9.704
Otro *	2	50	2	51
Total US\$	2.493	120.103	3.835	105.698

Fuente: Informe Estados Financieros del BIRF, al 30 Junio 2010.

* Representan préstamos a la AIF, la organización afiliada

Gráfico 4. “Distribución del total de financiamiento del Banco Mundial por región al ejercicio del 2010”

El mayor porcentaje de financiamiento como se había mencionado anteriormente es para América Latina y el Caribe con un 24% seguido por África con un 20%, Asia meridional con un 19%, Europa y Asia Central un 18% Asia oriental y el Pacífico con un 13% y finalmente Oriente medio y norte de África con un 6% de un total de US\$ 58.750 millones.

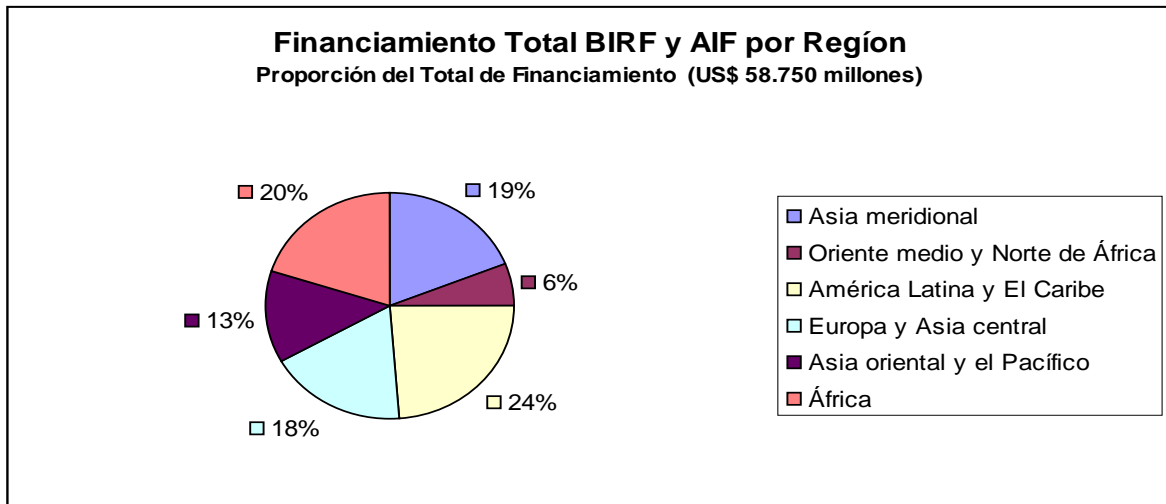

Fuente: Informe anual 2010 del Banco Mundial

5.- AMÉRICA LATINA Y EL CARIBE

La conducta económica de la región ha sido resistente ante la crisis, es globalizada y dinámica, el crecimiento en el año 2010 se estimó dentro de un 5% - 6% mostrando gran calidad y avances en materia de protección social y políticas públicas para proteger a los más vulnerables.

La región de América Latina y el Caribe recibió la mayor proporción de financiamiento nuevo del BIRF, por valor de US\$13.700 millones, seguida de Europa y Asia central, por valor de US\$10.200 millones, y Asia meridional, por valor de US\$6.700 millones. Los prestatarios más importantes fueron Brasil, Colombia y México.

5.1.- Países De América Latina Y El Caribe Que Reciben Financiamiento Del Banco Mundial

Antigua y Barbuda

Costa Rica

Guyana

Panamá

Argentina	Dominica	Haití	Paraguay
Belice	Ecuador	Honduras	Perú
Bolivia	El Salvador	Jamaica	R. Dominicana
Brasil	Granada	México	St. Kitts y Nevis
Chile	Guatemala	Nicaragua	Santa Lucía
Colombia	Guyana	Suriname	Trinidad y
Tobago	Uruguay	Venezuela	

5.2.- Participación Del Banco Mundial Por Sector

Gráfico 5.2.a “Distribución del financiamiento del Banco Mundial en la región de América Latina y el Caribe, como porcentaje del total por sectores, para un total de US\$13.700 millones”

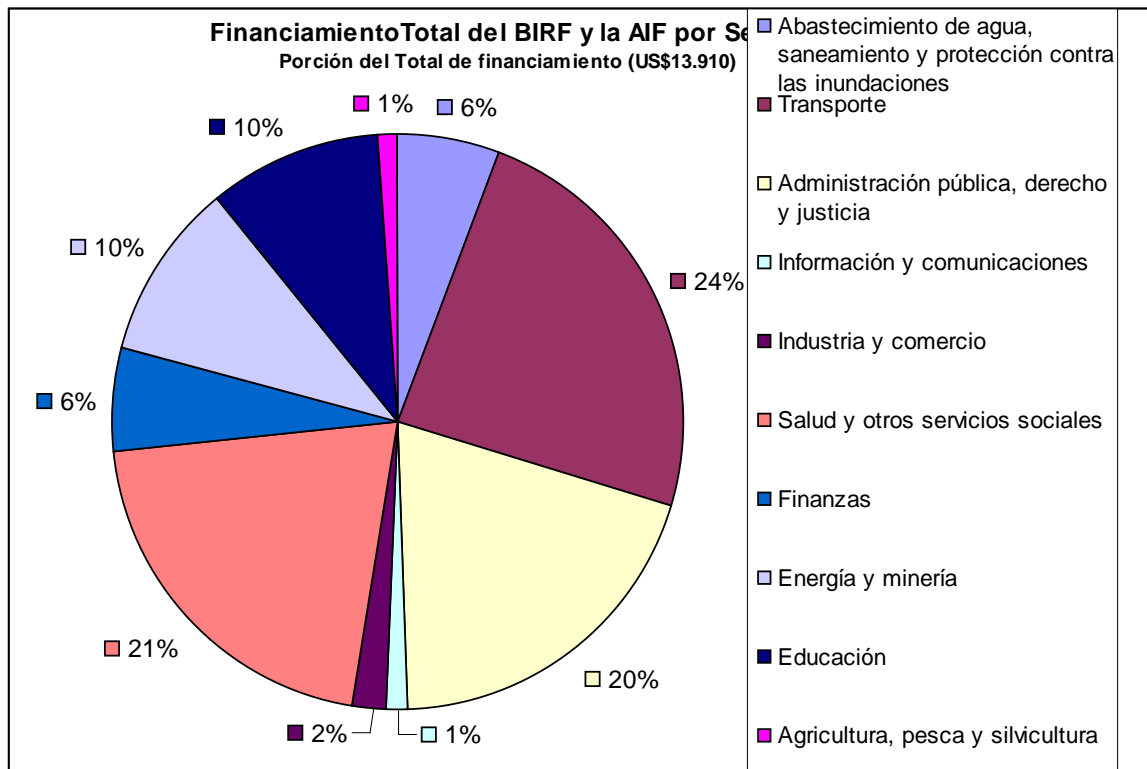

Fuente: Informe Anual 2010 del Banco Mundial

Gráfico 5.2.b “Distribución del financiamiento del Banco Mundial por tema, como porcentaje del total”

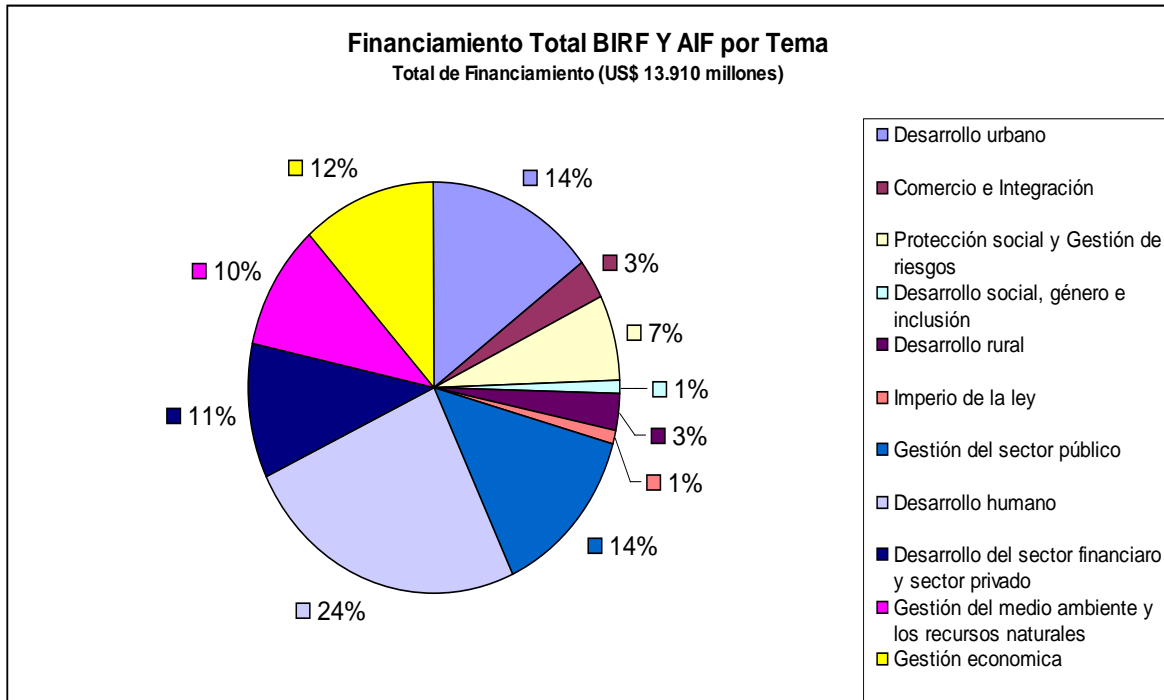

Fuente: Informe Anual 2010 Banco Mundial

El Desarrollo Humano es quien tiene mayor participación con un 24% del total, seguido por la Gestión del Sector Público, y el desarrollo urbano con un 14%.

6.- RELACIÓN CHILE – BANCO MUNDIAL

Se ha ido gestionando desde que Chile ingreso como país miembro en los años 40's, en un comienzo tras la calma posterior a la guerra Chile conseguía mantener una buena posición dentro de América Latina, que se ha ido consolidando a través de los años, las alianzas estratégicas del Banco con el país han dado buenos frutos, sin embargo Chile aún representa un pequeño porcentaje en cuanto a financiamiento recibido por el Banco en comparación a otros países de la Región.

6.1.- Evolución Económica De Chile En La Última Década.

El crecimiento que Chile ha logrado alcanzar en la última década es significativo tras la primera desaceleración económica global que se produce en la década pasada (1998 – 2003), durante ese mismo tiempo en el año 2002 Chile recibió asistencia continua a través de la estrategia de alianza con el país (EAP) que mantiene el Banco Mundial con nuestra nación, actualmente existe una que comprende los periodos del 2007 al 2010.

La manera en que Chile a sido constante en los últimos veinte años en poner énfasis llevando una gestión económica prudente, una gestión publica acertada y consensuada junto con inversiones sociales dinámicas, le han permitido aumentar desde 1990 su PIB al doble y reducir sustancialmente la pobreza.

Chile pretende erradicar la extrema pobreza el año 2018 con fuertes y ambiciosos planes de crecimiento ya estando bien posicionado económicamente.

Así mismo Chile también se ha mantenido sólido en su posición en la región ante la última crisis económica, medidas sociales y de desarrollo humano junto con adecuada inversión y buen uso de los recursos derivados principalmente de las ganancias del cobre ha logrado mantener una economía estable dentro de America Latina y el Caribe.

6.2.-Estrategia De Alianza Con El País (EAP)

Es la manera de llevar a cabo las políticas del Banco conjunta con el país miembro, de manera tal de asegurar la correcta utilización de los recursos y crear un lazo entre el Banco y el país miembro.

6.2.1.- En qué consiste

Esta es una estrategia desarrollada conjuntamente por el Banco Internacional de Reconstrucción y Fomento, la Corporación Financiera Internacional y la Republica

de Chile, tiene por objeto respaldar esta iniciativa que consiste en un programa de colaboración y ayuda para que Chile pueda alcanzar los niveles de vida de la Organización de Cooperación y Desarrollo Económico (OCDE) a través de la aceleración del crecimiento y la igualdad de oportunidades. Esta es una iniciativa exclusiva para los países de ingresos medios como Chile, como propósito de atender las diversas necesidades del país en materia de crecimiento.

6.3.- Necesidades De Apoyo

“Chile ha solicitado diversas esferas en materia país o así lo ha requerido estas incluyen las siguientes: ambiente, educación y protección social. La labor conjunta también ha generado un mutuo interés en estructurar una manera novedosa de interactuar, centrada en a demanda innovación, infraestructura y servicios públicos, gestión del sector público, medio del cliente que requiere la prestación de asesoramiento técnico. Otro elemento de justifica operar en Chile es la demanda del cliente. El gobierno no depende del financiamiento externo y ha manifestado su intención de mantener el financiamiento del BIRF en un nivel moderado. Al mismo tiempo, las autoridades desean continuar la relación con el Banco y, en principio, lograr mayor acceso a sus productos analíticos”⁽²⁸⁾

6.4.- EAP Período 2007 – 2010

En este período la estrategia de alianza al país contempla un monto de financiamiento de US\$ 250 millones, principalmente en áreas de infraestructura innovación, gestión del gasto público, mantener la flexibilidad en cuanto los programas de gestión novedosos, con esto el Banco ha contribuido significativamente a importantes iniciativas públicas importantes para Chile.

En este contexto de políticas sociales el gobierno de Bachelet puso énfasis en tres

⁽²⁸⁾ Informe EAP Período 2007 – 2010. [Consultado: Octubre, 15 de 2010]. p. 7.

prioridades, la primera consiste en construir un país mas inclusivo y fortalecer en sistema de pensiones y otro programas de protección social y mejorar los servicios públicos y de infraestructura, la segunda se fundamenta en una mejora de la educación Chilena, por ultimo quebrar aquellas limitaciones al desarrollo y crecimiento, como las desigualdades y la falta de oportunidades así como una sistema de gestión de calidad en los empleos.

La estrategia actual llevada a cabo por el BIRF y la CFI involucra una gestión conjunta en la región de America Latina y el Caribe en donde participan los países de Argentina, Paraguay, Uruguay y Chile.

6.5.- Principales Desafíos Del Banco Mundial

Tras los estudios realizados por el Banco Mundial en la región se ha concluido el Índice de Oportunidad Humana (IOH) que mide la provisión de servicios básicos y que tan equitativamente se distribuyen en una escala del 1 al 100, países de America Latina y el Caribe han mejorado sustancialmente este índice, en especial Chile que junto a Uruguay, México, Costa Rica y Venezuela superaron los 85 puntos en el 2010. Chile por su parte tuvo el desempeño más alto con un IHO de 95 puntos.

Si bien en educación Chile está por debajo de la media en países industrializados y desarrollados como en Europa y América del Norte en otras áreas como el acceso a viviendas libre de hacinamiento y la provisión de servicios básicos a notado un importante avance junto con derrotar las malas condiciones de vida y salud.

Los avances en materia de lucha contra la pobreza han sido significativos, lo mas reciente e importante es el programa Chile solidario que tiene por fin crear un sistema de protección social, orientado para aquellas familias de extrema pobreza puedan obtener subsidios y prestaciones legalmente existente en el país. De esta manera y muchas otras ir saliendo de esta situación que es muy penosa para las personas y disminuir completamente la extrema pobreza en los años venideros.

Gráfico 6.5 “Índice de Oportunidad Humana de América Latina y el Caribe”

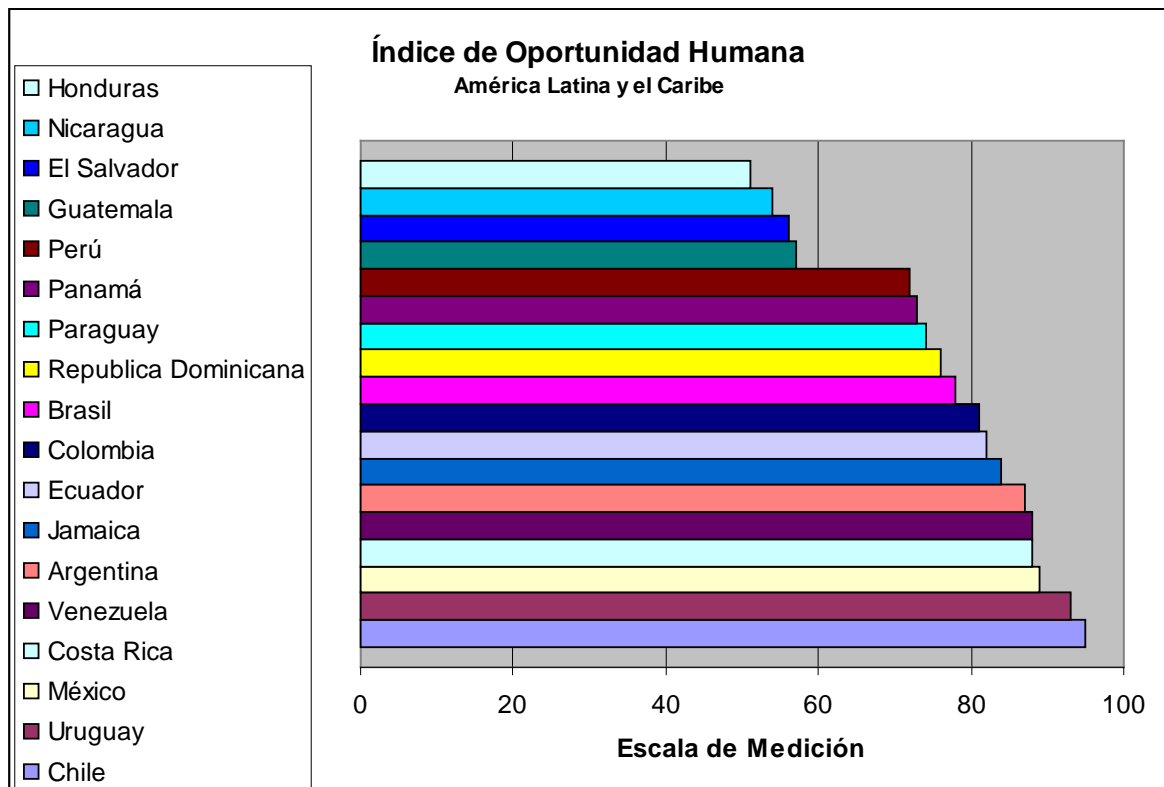

Fuente: Informe Anual 2010 del Banco Mundial

7.- RESUMEN DEL ESTADO DE CUENTAS DE PRÉSTAMOS DEL BIRF AL 30 JUNIO 2010, CIFRAS EXPRESADAS EN MILLONES DE DÓLARES

Tabla 7. “Resumen del Estado de Cuentas de los Préstamos al 30 junio 2010 cifras expresadas en millones de dólares”

País	Total Préstamos	Prestamos aprobados pero no efectivos aún	Balance de préstamos efectivos no Desembolsados	Préstamos Pendientes	Total Mundial	Total Región
	US\$	US\$	US\$	US\$	%	%
Argentina	8.748	1.245	2.214	5.209	4,40	12,13

Belice	14	-	-	14	0,01	0,03
Bolivia	-	-	-	-	-	-
Brasil	17.146	2.280	3.571	11.315	9,42	26,36
Chile	278	3	75	200	0,17	0,47
Colombia	8.129	0	885	7.244	6,03	16,80
Costa Rica	732	500	162	70	0,06	0,16
Dominica	1	-	-	1	0,00	0,00
Ecuador	503	-	15	488	0,41	1,14
El Salvador	1.059	250	266	543	0,45	1,27
Granada	16	5	1	10	0,01	0,02
Guatemala	1.708	115	212	1.381	1,15	3,20
Guyana	0	-	-	-	0,00	-
Haití	0	-	-	-	0,00	-
Honduras	0	-	-	-	0,00	-
Jamaica	685	-	96	589	0,49	1,37
México	14.151	3.378	311	10.462	8,71	24,40
Nicaragua	0	-	-	-	0,00	-
Panamá	579	40	114	425	0,35	1,00
Paraguay	435	-	172	263	0,22	0,61
Perú	4.241	160	1.233	2.848	2,37	6,63
Rep. Dominicana	965	30	202	733	0,61	1,71
Saint Kitts and Nevis	11	0	-	11	0,01	0,03
Santa Lucía	23	4	1	18	0,01	0,04
St Vincent Y las Granadinas	9	-	5	4	0,00	0,01
Surinam	-	-	-	-	0,00	-
Trinidad y Tobago	22	-	2	20	0,02	0,05
Uruguay	1.190	-	118	1.072	0,89	2,50
Venezuela	-	-	-	-	-	-
Total Región America Latina	60.645	8.010	9.655	42.920	35,79	100
y el Caribe						
AIF	50	-	-	50	0,04	
Total Mundial + AIF	183.677	20.796	42.778	120.103		

Fuente: Informe Estados Financieros del BIRF, al 30 Junio 2010

Esta tabla resume el estado de cuentas de los préstamos de America Latina y el Caribe, se puede observar como los 29 países que conforman la región tienen participación activa en los préstamos del Banco, Brasil, México, Colombia, Argentina y Perú son los mayores prestatarios del Banco en la Región.

Países como Bolivia, Dominica, Guyana, Haití, Nicaragua, Surinam, y Venezuela no presentan datos en la tabla, debido principalmente a lo pequeño de los montos o simplemente no estaban disponibles. Bajo el total de la Región se encuentra la transferencia a la Asociación internacional de Fomento, organización que recibe financiamiento del BIRF para sus operaciones.

8.- ESTADÍSTICA DE FINANCIAMIENTO BIRF – CHILE AÑO 2000 AL 2010

Tabla 8. “Estadística de financiamiento BIRF – CHILE año 2000 al 2010”

Nombre Proyecto	Aprobación	Tipo préstamo	BIRF US\$	Total US\$	Organismo de ejecución	Importe desembolsado	Fecha cierre
<i>Social Protección TA Financiamiento Adicional</i>	29/10/2009	Préstamo de Asistencia técnica	3.000.000	3.000.000	MIDEPLAN	7.500,00	N/A activo(A)
<i>Proyecto de Mejoramiento de la innovación para la competitividad</i>	15/07/2008	Préstamo para una Inversión específica	30.000.000	70.000.000	CONICYT	75.000,00	15/07/2010
<i>Segundo proyecto para la Gestión del Gasto Público</i>	28/08/2007	Préstamo de asistencia técnica	24.800.000	24.800.000	MINISTERIO HACIENDA	16.154.688,41	30/06/2013(A)
<i>Chile - Préstamo para el fortalecimiento Institucional del MOP</i>	14/06/2007	Préstamo de asistencia técnica	11.700.000	11.700.000	MOP	1.223.547,73	31/01/2013(A)
<i>Chile – Préstamo para políticas de desarrollo del MOP</i>	14/06/2007	Financiamiento para políticas de desarrollo	30.000.000	30.000.000	MOP	100%	31/12/2008
<i>Ajuste para el Transporte Urbano de Santiago</i>	05/07/2005	Financiamiento para políticas de desarrollo	30.160.000	30.160.000	N/A	100%	31/12/2006

<i>Chile – Proyecto de Financiamiento por resultados de la educación terciaria primera fase de préstamos adaptables para programas</i>	05/07/2005	Préstamos adaptables para programas	25.130.000	100.130.000	MINISTERIO HACIENDA	100%	31/12/2010
<i>Proyecto para el Transporte urbano de Santiago</i>	05/07/2005	Préstamo de asistencia técnica	4.800.000	6.000.000	TRANSANTIAGO	1.489.362,07	31/12/2011(A)
<i>Infraestructura para el desarrollo territorial de Chile</i>	16/12/2004	Préstamo para una inversión específica	50.260.000	90.260.000	SUBDERE	31.903.706,16	31/12/2012(A)
<i>Proyecto de asistencia técnica para la Protección Social</i>	18/12/2003	Préstamo de asistencia técnica	10.710.000	10.710.000	MIDEPLAN	100%	31/08/2011
<i>Social protección Sector Adjustment Loan</i>	25/11/2003	Préstamo de Ajuste Sectorial	200.000.000	200.000.000	MIDEPLAN/DIPRES	100%	06/01/2007
<i>.- Chile - Science of Knowledge Economy Project</i>	22/05/2003	Préstamo adaptable para programas	25.260.000	50.260.000	CONICYT	100%	31/03/2007
<i>Chile – Proyecto de capacitación y aprendizaje permanente</i>	19/03/2002	Préstamo para una inversión específica	75.750.000	150.750.000	MINISTERIO EDUCACIÓN	45.649.179,58	31/12/2009
<i>.- Proyecto de Gestión del Gasto Público</i>	19/02/2002	Préstamo de asistencia técnica	23.230.000	33.500.000	MINISTERIO HACIENDA	100%	30/06/2007

Fuente: Pagina Web Banco Mundial, proyectos y programas

Principalmente los estudios realizados en el país y las mejores experiencias de estas estrategias son los trabajos desarrollados como Chile Solidario, Chile Califica, el primero mediante un préstamo de ajuste estructural de US\$ 200 millones y otro de asistencia técnica por US\$ 10.710.000 ambos en la tabla de financiamiento del BIRF. Chile califica por su parte es una iniciativa de educación destinada principalmente a trabajadores adultos que necesitan obtener conocimientos adicionales para avanzar como fuerza de trabajo, el Banco realizo un préstamo para capacitación permanente por US\$75.750.000.

En cuanto a las garantías entregadas por el Banco el proceso de mejoramiento de la educación superior que se efectuó entre financiamientos en los años 1999-2005, a su vez también en el año 2002 el Sistema de Gestión Financiera del Estado (SIGFE) con un financiamiento de US\$ 23.230.000 para el mejoramiento de la calidad del gasto público, como algunos de los mas importantes.

Gráfico 8.a “Totales anuales de los Proyectos Aprobados en Chile años 2002 – 2009”

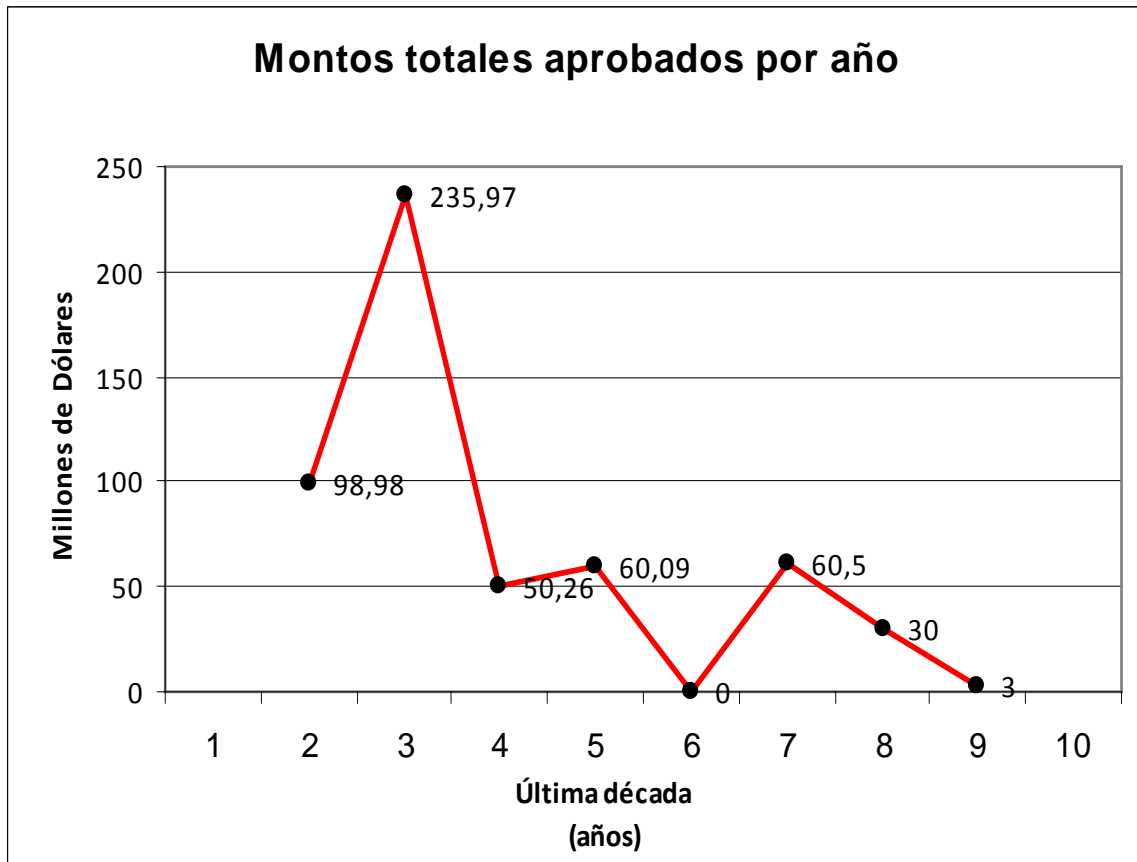

Fuente: Elaboración propia en base a página Web del Banco Mundial

Monto Total aprobado en la última década US\$ 544.800.000

Gráfico 8.b “Distribución del total aprobado por el BIRF hacia Chile”

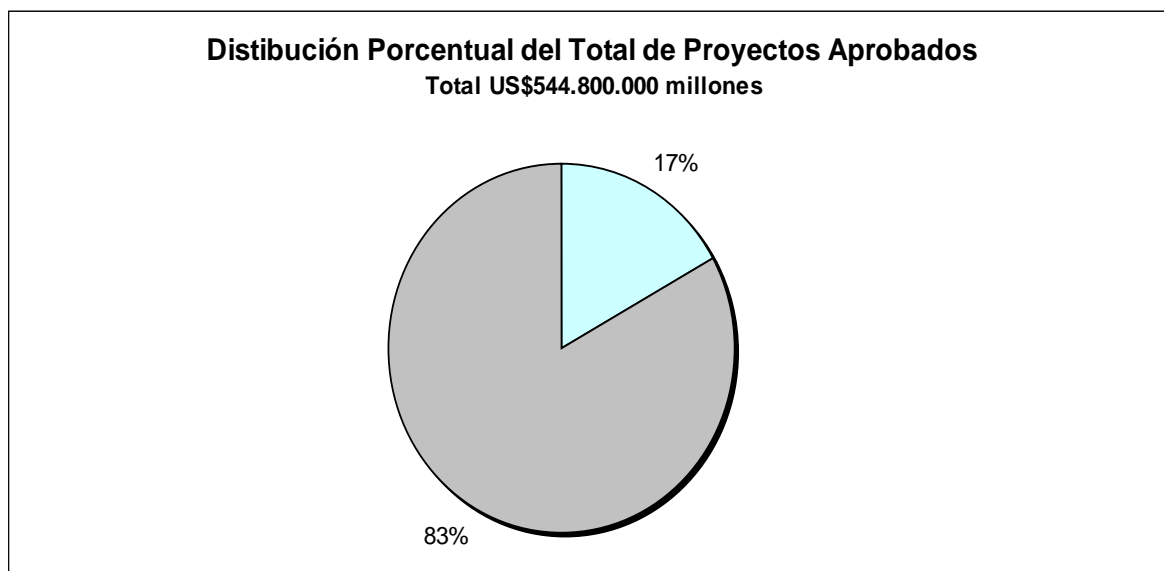

Fuente: Elaboración propia en base a datos pagina Web Banco Mundial

Proyectos	US\$	%
Proyectos Activos	94.560.000	17%
Proyectos Cerrados	450.240.000	83%

Total Importe Proyectos Cerrados y Activos a la Fecha
 US\$ 440.992.983, 95 millones

8.1.- Estadística Con Proyectos Fundaciones Banco Mundial – Chile 2000 – 2010

Estos proyectos a cargo de fundaciones e instituciones del Banco Mundial tienen por objeto realizar estudios y entregar el financiamiento para aquellas operaciones necesarias en el país, estos proyectos buscan generalmente una mejor calidad de vida en la sociedad y generar un ambiente saludable a largo plazo libre de contaminación.

Tabla 8.1 “Estadística con Proyectos Fundaciones Banco Mundial – Chile 2000 – 2010”

Proyectos	Aprobación	Costo total	Institución Cargo	Monto Institución	Sector	Temas
-----------	------------	-------------	-------------------	-------------------	--------	-------

CL Securization and Carbon Sink Project	07/07/2010	9.600.000	Carbon Fund	2.400.000	(Silvicultura) (100%)	Cambio climático (67%) Diversidad biológica (33%)
Chile, Pollutant Release and Transfer Register as Information Exchange Mechanism for the Stockholm Convention on Pop's	19/09/2007	820.000,00	Single purpose Trust Carbon Fund	250.000	(Otros servicios sociales) (100%)	Gestión de la contaminación y salud ambiental (100%)
Chile: Proyecto de compostaje en Santiago	23/05/2007	9.900.000	Prototype Carbon Fund	100%	(Gestión de desechos sólidos) (100%)	Cambio climático (67%) Gestión de la contaminación y salud ambiental (33%)
Proyecto de Energía Hidroeléctrica Quilleco de Chile	02/06/2006	82.600.000	Prototype Carbon Fund	3.000.000	(Electricidad) (50%) (Energía renovable) (50%)	Cambio climático (67%) Servicios de infraestructura para el desarrollo del sector privado (33%)
GEF Southern Cone Development Marketplace (Environment Window)	14/06/2005	220.000	Global Environment Facility (GEF)	200.000	Agricultura, pesca y silvicultura en general (50%) Energía renovable) (25%) Gestión de desechos sólidos) (25%)	Cambio climático (25%) Diversidad biológica (25%) Gestión de los recursos hídricos (25%) Gestión del medio ambiente y de los recursos naturales, otros aspectos (25%)
Proyecto Hornitos de Chile (Chacabuquito II)	10/06/2005	65.950.000	Prototype Carbon Fund	3.150.000	Electricidad) (50%) Energía renovable) (50%)	Cambio climático (67%) Servicios de infraestructura para el desarrollo del sector privado (33%)

<p><i>Transporte Sostenible y Calidad de Aire en Santiago (FMAM)</i></p>	<p>25/11/2003</p>	<p>13.990.000</p>	<p>Global Environment Facility (GEF)</p>	<p>6.980.000</p>	<p>(Administración del gobierno central) (8%) Administración del gobierno subnacional) (7%) Otros (5%) Transporte en general) (80%)</p>	<p>Cambio climático (25%) Mejora de los mercados de trabajo (13%) Acceso a servicios urbanos y a la vivienda (24%) Políticas e instituciones ambientales (13%) Gestión de la contaminación y salud ambiental (25%)</p>
--	-------------------	-------------------	--	------------------	---	--

Fuente. Pagina Web Banco Mundial, proyectos y programas

Tanto los proyectos financiados por el BIRF y aquellos en donde las fundaciones y demás instituciones ligadas al Banco Mundial representan oportunidades para el país, se ha podido establecer ciertos programas que han perdurado en el tiempo como otros proyectos también que no han tenido la mejor de la suerte, como el caso del Transantiago, en fin todos los proyectos en la ultima década han sido ejecutados en su mayoría con satisfactorios resultados. ⁽²⁹⁾

SÍNTESIS

El Capítulo Estudio de Campo es una mirada mundial acerca de la participación que tiene el Banco en los sectores de la economía, a través del estudio podemos entrar en la Región de America Latina y el Caribe, en donde por sector y tema económico observamos el porcentaje en las áreas a la que el Banco destina sus recursos, y que porcentaje de participación se lleva la región en comparación con las otras del mundo, tras analizar la Región se estudia la relación que Chile tiene

⁽²⁹⁾ Ver Anexo N° 7

con el Banco, cual ha sido su financiamiento, para que proyectos y cuáles son las principales estrategias para su desarrollo. Así como también conocer las alianzas que Chile a mantenido para poder acceder a préstamos e integrarse dentro de la región y el mundo.

CONCLUSIONES

La gran cantidad de préstamos financiados por el Banco hacia la región de América Latina y el Caribe representa un gran porcentaje del total mundial. Nuestra región además de ser aquella que recibe mayor financiamiento del Banco en todos sus sectores y temas de la economía representa un gran desafío en aquellos temas que se buscan para este milenio, la pobreza y la salud son políticas primordiales del organismo.

Nuestro país mantiene buenos estándares de calidad de vida, mejorados índices de Salud y protección social, pero aun falta también desafíos en la igualdad y oportunidades y el fin de algunos problemas sociales.

Chile representa un 0,46% del total de los préstamos acumulados a la fecha en America Latina, según el resumen del estado de los Préstamos, y un 0,15% respecto al mundo.

El total que se ha desembolsado en la ultima década por parte del BIRF es de US\$ 440.992.983, 95 millones correspondiente a operaciones de financiamiento para Inversiones específicas (29%), políticas de desarrollo (14%), préstamos de asistencia técnica (43%), préstamos adaptables a programas (7%) y préstamos de ajuste sectorial (7%).

Un 57% de los proyectos financiados por el BIRF se encuentran cerrados, que corresponden a un 87% del total de los montos aprobados en la década, y un 43% de los proyectos se encuentran activos, correspondiente al 13% del total de los montos aprobados en la década.

Los proyectos realizados a través de estudios y análisis de riesgos en Chile a cargo de las Instituciones asociadas al Banco Mundial como lo son la Carbon Fund, Prototype Carbon Fund, Single purpose Trust Carbon Fund y la Global Environment Facility (GEF) representan montos en la última década por US\$ 25.880.000 millones sobre un total de financiamiento para los proyectos de US\$

173.180.000 equivalente a un 14,9%, siendo financiado en su resto por empresas nacionales y el propio gobierno.

De los préstamos pendientes del BIRF hacia Chile, nuestro país representa el 0,47% en todo Latino America y el Caribe con US\$ 200.000.000, y apenas un 0,17 del total mundial de préstamos pendiente que alcanza la suma de US\$ 120.103.000.000 a nivel global.

Chile se encuentra en el lugar 15^o en relación al total de préstamos en América latina y el Caribe, todo esto al ejercicio del año 2010.

FUENTES DE INFORMACIÓN

BANCO MUNDIAL [en línea] <<http://www.bancomundial.org>> [Consultado semanalmente]

UNESCO.

[en línea] <<http://www.unesdoc.unesco.org/images/0014/001402/140240s.pdf>>
[Consultado: 25 de Septiembre de 2010]

BICUSA.

[en línea] <<http://www.bicusa.org/es/Institution.Lending.5.aspx>> [Consultado: 10 de Agosto de 2010]

[en línea] < <http://www.bicusa.org/es/Institution.Structure.5.aspx> > [Consultado: 14 de Abril de 2010]

WIKIPEDIA.[en línea]

<http://es.wikipedia.org/wiki/Banco_Internacional_de_Reconstrucci%C3%B3n_y_Fomento.>[Consultado:29 de Mayo de 2010]

CIUDAD ESTUDIANTIL.

[en línea] <[http:// http://www.ciudadaniaestudiantil.com/drupal/?q=node/888](http://http://www.ciudadaniaestudiantil.com/drupal/?q=node/888).>
[Consultado: 24 de Mayo de 2010]

OTROS:

<http://www.cinu.org.mx/onu/estructura/organismos/bm.htm#birf>

<http://www.ciudadaniaestudiantil.com/drupal/?q=node/888>

ANEXOS

Anexo N° 1 Países Miembros del Banco Internacional de Reconstrucción y Fomento y fecha de Adhesión

País	Fecha de adhesión		
		Kiribati	29 de septiembre de 1986
Afganistán	14 de julio de 1955	Kosovo	29 de junio de 2009
Albania	15 de octubre 1991	Kuwait	13 de septiembre de 1962
Alemania	14 de agosto de 1952	Lesotho	25 de julio de 1968
Angola	19 de septiembre de 1989	Letonia	11 de agosto de 1992
Antigua y Barbuda	22 de septiembre de 1983	Líbano	14 de abril de 1947
Arabia Saudita	26 de agosto de 1957	Liberia	28 de marzo de 1962
Argelia	26 de septiembre de 1963	Libia	17 de septiembre de 1958
Argentina	20 de septiembre de 1956	Lituania	6 de julio de 1992
Armenia	16 de septiembre de 1992	Luxemburgo	27 de diciembre de 1945
Australia	5 de agosto de 1947	Madagascar	25 de septiembre de 1963
Austria	27 de agosto de 1948	Malasia	7 de marzo de 1958
Azerbaiyán	18 de septiembre de 1992	Malawi	19 de julio de 1965
Bahamas	21 de agosto de 1973	Maldivas	13 de enero de 1978
Bahrein	15 de septiembre de 1972	Malí	27 de septiembre de 1963
Bangladesh	17 de agosto de 1972	Malta	26 de septiembre de 1983
Barbados	12 de septiembre de 1974	Marruecos	25 de abril de 1958
Belarús	10 de julio de 1992	Mauricio	23 de septiembre de 1968
Bélgica	27 de diciembre de 1945	Mauritania	10 de septiembre de 1963
Belice	19 de marzo de 1982	México	31 de diciembre de 1945
Benin	10 de julio de 1963	Micronesia, Estados Federados de	24 de junio de 1993
Bhután	28 de septiembre de 1981	Mongolia	14 de febrero de 1991
Bolivia	27 de diciembre de 1945	Montenegro	18 de enero de 2007
Bosnia y Herzegovina	25 de febrero de 1993	Mozambique	24 de septiembre de 1984
Botswana	24 de julio de 1968	Myanmar	3 de enero de 1952
Brasil	14 de enero de 1946	Namibia	25 de septiembre de 1990
Brunei Darussalam	10 de octubre de 1995	Nepal	6 de septiembre de 1961
Bulgaria	25 de septiembre de 1990	Nicaragua	14 de marzo de 1946
Burkina Faso	2 de mayo de 1963	Níger	24 de abril de 1963
Burundi	28 de septiembre de 1963	Nigeria	30 de marzo de 1961
Cabo Verde	20 de noviembre de 1978	Noruega	27 de diciembre de 1945
Camboya	22 de julio de 1970	Nueva Zelandia	31 de agosto de 1961
Camerún	10 de julio de 1963	Omán	23 de diciembre de 1971
Canadá	27 de diciembre de 1945	Países Bajos	27 de diciembre de 1945
Chad	10 de julio de 1963	Pakistán	11 de julio de 1950
Chile	31 de diciembre de 1945	Palau	16 de diciembre de 1997

China	27 de diciembre de 1945	Panamá	14 de marzo de 1946
Chipre	21 de diciembre de 1961	Papua Nueva Guinea	9 de octubre de 1975
Colombia	24 de diciembre de 1946	Paraguay	28 de diciembre de 1945
Comoras	28 de octubre de 1976	Perú	31 de diciembre de 1945
Congo, República del	10 de julio de 1963	Polonia	10 de enero de 1946
Congo, República Democrática del	28 de septiembre de 1963	Portugal	29 de marzo de 1961
Corea, República de	26 de agosto de 1955	Qatar	25 de septiembre de 1972
Costa Rica	8 de enero de 1946	Reino Unido	27 de diciembre de 1945
Côte d'Ivoire	11 de marzo de 1963	República Árabe Siria	10 de abril de 1947
Croacia	25 de febrero de 1993	República Centroafricana	10 de julio de 1963
Dinamarca	30 de marzo de 1946	República Checa	1 de enero de 1993
Djibouti	1 de octubre de 1980	República de Moldova	12 de agosto de 1992
Dominica	29 de septiembre de 1980	República Democrática Popular Lao	5 de julio de 1961
Ecuador	28 de diciembre de 1945	República Dominicana	28 de diciembre de 1945
Egipto, República Árabe de	27 de diciembre de 1945	República Eslovaca	1 de enero de 1993
El Salvador	14 de marzo de 1946	República Kirguisa	18 de septiembre de 1992
Emiratos Árabes Unidos	22 de septiembre de 1972	Rumania	15 de diciembre de 1972
Eritrea	6 de julio de 1994	Rwanda	30 de septiembre de 1963
Eslovenia	25 de febrero de 1993	Saint Kitts y Nevis	15 de agosto de 1984
España	15 de septiembre de 1958	Samoa	28 de junio de 1974
Estados Unidos	27 de diciembre de 1945	San Marino	21 de septiembre de 2000
Estonia	23 de junio de 1992	San Vicente y las Granadinas	31 de agosto de 1982
Etiopía	27 de diciembre de 1945	Santa Lucía	27 de junio de 1980
Ex República Yugoslava de Macedonia	25 de febrero de 1993	Santo Tomé y Príncipe	30 de septiembre de 1977
Federación de Rusia	16 de junio de 1992	Senegal	31 de agosto de 1962
Fiji	28 de mayo de 1971	Serbia	25 de febrero de 1993
Filipinas	27 de diciembre de 1945	Seychelles	29 de septiembre de 1980
Finlandia	14 de enero de 1948	Sierra Leona	10 de septiembre de 1962
Francia	27 de diciembre de 1945	Singapur	3 de agosto de 1966
Gabón	10 de septiembre de 1963	Somalia	31 de agosto de 1962
Gambia	18 de octubre de 1967	Sri Lanka	29 de agosto de 1950
Georgia	7 de agosto de 1992	Sudáfrica	27 de diciembre de 1945
Ghana	20 de septiembre de 1957	Sudán	5 de septiembre de 1957
Granada	27 de agosto de 1975	Suecia	31 de agosto de 1951
Grecia	27 de diciembre de 1945	Suiza	29 de mayo de 1992
Guatemala	28 de diciembre de 1945	Suriname	27 de junio de 1978
Guinea	28 de septiembre de 1963	Swazilandia	22 de septiembre de 1969
Guinea-Bissau	24 de marzo de 1977	Tailandia	3 de mayo de 1949

Guinea Ecuatorial	1 de julio de 1970	Tanzania	10 de septiembre de 1962
Guyana	26 de septiembre de 1966	Tayikistán	4 de junio de 1993
Haití	8 de septiembre de 1953	Timor-Leste	23 de julio de 2002
Honduras	27 de diciembre de 1945	Togo	1 de agosto de 1962
Hungría	7 de julio de 1982	Tonga	13 de septiembre de 1985
India	27 de diciembre de 1945	Trinidad y Tabago	16 de septiembre de 1963
Indonesia	15 de abril de 1954	Túnez	14 de abril de 1958
Irán, República Islámica del	29 de diciembre de 1945	Turkmenistán	22 de septiembre de 1992
Iraq	27 de diciembre de 1945	Turquía	11 de marzo de 1947
Irlanda	8 de agosto de 1957	Tuvalu	24 de junio de 2010
Islandia	27 de diciembre de 1945	Ucrania	3 de septiembre de 1992
Islas Marshall	21 de mayo de 1992	Uganda	27 de septiembre de 1963
Islas Salomón	22 de septiembre de 1978	Uruguay	11 de marzo de 1946
Israel	12 de julio de 1954	Uzbekistán	21 de septiembre de 1992
Italia	27 de marzo de 1947	Vanuatu	28 de septiembre de 1981
Jamaica	21 de febrero de 1963	Venezuela, República Bolivariana de	30 de diciembre de 1946
Japón	13 de agosto de 1952	Viet Nam	21 de septiembre de 1956
Jordania	29 de agosto de 1952	Yemen, República del	3 de octubre de 1969
Kazajstán	23 de julio de 1992	Zambia	23 de septiembre de 1965
Kenya	3 de febrero de 1964	Zimbabwe	29 de septiembre de 1980
			187

Anexo Nº 2 Presidentes del Banco Mundial

Eugene Meyer, 1946
John J. McCloy, 1947 – 1949
Eugene R. Black, 1949 – 1963
George D. Woods, 1963 – 1968
Robert S. McNamara, 1968 – 1981
Alden W. Clausen, 1981 – 1986
Barber B. Conable, 1986 – 1991
Lewis T. Preston, 1991 – 1995
James D. Wolfensohn, 1995 – 2005
Paul Wolfowitz, 2005 – 2007
Robert Zoellick, 2007 a la actualidad

Anexo Nº 3 Resumen de Datos Financieros Selectos en los cinco últimos años

Préstamos	2010	2009	2008	2007	2006
Compromisos	44.197	32.911	13.468	12.829	14.135
Desembolsos Totales	28.855	18.565	10.49	11.055	11.883
Desembolsos Netos	17.23	8.345	(2129)	(6193)	(1741)
Base Reportada					
Estado de cuentas de Ingresos					
Ingresos de Operación	800	572	2.271	1.659	1.740
Transferencias a Gobernadores	(839)	(738)	(740)	(957)	(650)
Entrada(pérdida) Neta	(1077)	3.114	1.491	(140)	(2389)
Cuadro Balance					
Total Activos	283.010	275.420	233.311	207.601	211.982
Efectivo sin Restricción e Inversiones	36.514	38.284	23.103	22.258	24.929
Prestamos Pendientes Netos	118.104	103.657	97.268	95.433	100.221
Prestamos Pendientes	128.577	110.040	87.402	87.460	95.491
Total Equidad	37.555	40.037	41.548	39.796	36.474
Representación de Razones					
Retorno Neto Promedio de Activos Devengados					
<i>Basado en Ingreso de Operación</i>	0.54	0.45	1.87	1.34	1.34
<i>Basado en Entradas Netas</i>	(0.73)	2.38	1.23	(0.11)	(1.84)
ROE					
<i>Basado en Ingreso de Operación</i>	2.21	1.53	5.96	4.64	5.05
<i>Basado en Entradas Netas</i>	(2.88)	8.01	3.73	(0.37)	(6.84)
Razón de Préstamos	29.37	34.28	37.62	35.05	32.96
Valor Base Justo					
Estado de cuentas de Ingresos					
Ingreso (Salida) Neta	(870)	(2.25)	1.135	900	640
Ingreso (Salida) Neta excluyendo transferencias	(31)	513	1.875	1.857	1.290
aprobadas a los Gobernadores					
Cuadro Balance					
Total Activo	282.842	273.681	234.435	208.312	212.865
Efectivo sin Restricción e Inversiones	36.514	38.284	23.103	22.258	24.929
Préstamos Pendientes Netos	117.936	101.918	98.392	96.144	101.102
Préstamos Pendientes	128.563	110.022	89.946	89.484	95.258
Razón Total	37.401	38.316	40.128	38.483	37.590
Representación de Razones					
Retorno Neto Promedio de Activos Devengados	(0.02)	0.40	1.52	1.49	0.98

ROE	(0.08)	1.41	4.93	5.21	3.74
Razón de Préstamos	29.97	35.00	36.71	34.47	32.44

Anexo Nº 4 Proporción de los compromisos para préstamos en Inversión y para Políticas de Desarrollo

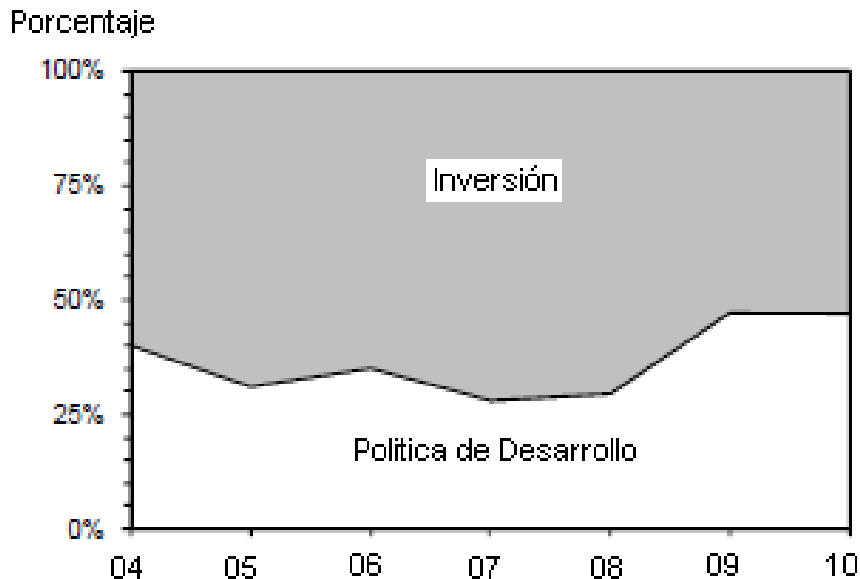

Fuente: Estados Financieros BIRF, al 30 Junio 2010

Anexo Nº 5 Objetivos de Desarrollo del Milenio del Banco Mundial

1. Erradicar la pobreza extrema y el hambre
2. Educación universal
3. Igualdad entre los géneros
4. Reducir la mortalidad de los niños
5. Mejorar la salud materna
6. Combatir el VIH/SIDA
7. Sostenibilidad del medio ambiente
8. Fomentar una asociación mundial

Anexo Nº 6 Datos de América Latina y el Mundo de la Pobreza, último informe

Tasa de Incidencia de la pobreza, sobre la base de US\$ 2 por día (% de la población)

África al sur del Sahara	50,9% 2005	
América Latina y el Caribe	8,2% 2005	
Asia meridional	40,3% 2005	
Asia oriental y el Pacífico	16,8% 2005	
Europa y Asia central	3,7% 2005	
Oriente Medio y Norte de África	3,6% 2005	

Tasa de Incidencia de la pobreza, sobre la base de US\$1,25 por día (% de la población)

África al sur del Sahara	72,9% 2005	
América Latina y el Caribe	17,1% 2005	
Asia meridional	73,9% 2005	
Asia oriental y el Pacífico	38,7% 2005	
Europa y Asia central	8,9% 2005	
Oriente Medio y Norte de África	16,9% 2005	

Anexo Nº 7 Todos los proyectos Financiados por el Banco

Todos los Proyectos

1.- Social Protección TA Financiamiento Adicional

Préstamo de Asistencia técnica

Aprobación: 29/10/2009

Monto: **US\$ 3.000.000**

Proyecto Activo

2.- Proyecto de Mejoramiento de la innovación para la competitividad

Préstamo para una Inversión específica

Aprobación 15/07/2008

Monto: **US\$ 30.000.000**

Proyecto Cerrado 15/07/2010

3.- Segundo proyecto para la Gestión del Gasto Público

Préstamo de asistencia técnica

Aprobación: 28/08/2007

Monto: **US\$ 24.800.000**

Proyecto Activo

4.- Chile - Préstamo para el fortalecimiento Institucional del MOP

Préstamo de asistencia técnica

Aprobación: 14/06/2007

Monto: **US\$ 11.700.000**

Proyecto Activo

5.- Chile – Préstamo para políticas de desarrollo del MOP

Financiamiento para políticas de desarrollo

Aprobación: 14/06/2007

Monto: **US\$ 30.000.000**

Proyecto Cerrado

6.- Ajuste para el Transporte Urbano de Santiago

Financiamiento para políticas de desarrollo

Aprobación: 05/07/2005

Monto: **US\$ 30.160.000**

Proyecto Cerrado

7.- Chile – Proyecto de Financiamiento por resultados de la educación terciaria primera fase de préstamos adaptables para programas

Préstamos adaptables para programas

Aprobación: 05/07/2005

Monto: **US\$ 25.130.000**

Proyecto Cerrado

8.- Proyecto para el Transporte urbano de Santiago

Préstamo de asistencia técnica

Aprobación: 05/07/2005

Monto: **US\$ 4.800.000**

Proyecto Activo

9.- Infraestructura para el desarrollo territorial de Chile

Préstamo para una inversión específica

Aprobación: 16/12/2004

Monto: **US\$ 50.260.000**

Proyecto Activo

10.- Proyecto de asistencia técnica para la Protección Social

Préstamo de asistencia técnica

Aprobación: 18/12/2003

Monto: **US\$ 10.710.000**

Proyecto Cerrado

11.- Social protección Sector Adjustment Loan

Préstamo de Ajuste Sectorial

Aprobación: 25/11/2003

Monto: **US\$ 200.000.000**

Proyecto Cerrado

12.- Chile - Science of Knowledge Economy Project

Préstamo adaptable para programas

Aprobación: 22/05/2003

Monto: **US\$ 25.260.000**

Proyecto Cerrado

13.- Chile – Proyecto de capacitación y aprendizaje permanente

Préstamo para una inversión específica

Aprobación: 19/03/2002

Monto: **US\$ 75.750.000**

Proyecto Cerrado

14.- Proyecto de Gestión del Gasto Público

Préstamo de asistencia técnica

Aprobación: 19/02/2002

Monto: **US\$ 23.230.000**

Proyecto Cerrado

Proyectos Ejecutados en Chile

Chile - Science of Knowledge Economy Project

Principalmente este proyecto buscó crear la capacidad competitiva en las herramientas del conocimiento, en una educación nacional que siempre ha buscado de crear capacidades basadas en una economía por el conocimiento.

Organismo	de Fecha	de Monto	Total	Financiamiento	Importe
Ejecución	Cierre	US\$		BIRF	Desembolsado
CONICYT	31/03/2007	50.260.000		25.260.000	100%

Proyecto de Gestión del Gasto Público

Proyecto que busca en gran medida la mejorar la descentralización, la gestión de la deuda y la sustentabilidad fiscal, el gasto público y gestión financiera así como las regulaciones de las adquisiciones. Es un préstamo de asistencia técnica.

Organismo de Ejecución	Fecha de Cierre	Monto de US\$	Total Financiamiento BIRF	Importe Desembolsado
MINISTERIO HACIENDA	30/06/2007	33.500.000	23.230.000	100%

Proyecto de Mejoramiento de la innovación para la competitividad

El Objetivo general del proyecto es mejorar tal como dice su nombre la innovación y la competitividad en relación al marco político e institucional, tiene como principales objetivos fortalecer el Ministerio de Economía con tal de supervisar, formular y evaluar las políticas de innovación de acuerdo con las directrices de la Estrategia Nacional de Innovación, también se garantizara que en las dependencias del Ministerio de Economía relacionadas con la innovación operen dentro de un marco sólido y que promueva la sustentabilidad de las reformas. El segundo componente del proyecto es el fortalecimiento de la base científica en Chile, la CONICYT aumentando la capacidad para diseñar, supervisar, innovar y ejecutar programas a mediano plazo estratégicamente competitivos. El otro componente del proyecto busca impulsar la transferencia de tecnología y nuevas iniciativas basadas en este aspecto, se fortalecerán los programas dirigidos por la CORFO que traten de estimular la puesta en marcha de PYMES que adopten tecnologías, el fortalecimiento y seguimiento a sus proyectos será fundamental.

Organismo de Ejecución	Fecha de Cierre	Monto de US\$	Total Financiamiento BIRF	Importe Desembolsado
CONICYT	15/07/2010	70.000.000	30.000.000	75.000,00

Chile – Préstamo para políticas de desarrollo del MOP

El fortalecimiento Institucional para el desarrollo del Ministerio de Obras Públicas tiene por objeto respaldar la reforma del MOP que lleva a cabo Chile, mediante el mejoramiento de sus funciones de planificación, la fijación de parámetros de desempeño para los contratos y las concesiones, la mejora de la gestión de proyectos, el fortalecimiento de la supervisión de las obras públicas y los contratos privados por parte de los organismos reguladores y la incorporación de los cambios organizativos en la estructura legal y normativa adecuada. Con ello lograr mayor eficiencia, transparencia y participación de los ciudadanos en la adjudicación de contratos y concesiones, a si mismo lograr eficiencia en los recursos usados, desarrollar normas de servicios, promover la competencia y asignar riesgos de manera racional, así garantizar la máxima rentabilidad de la inversión realizada y desarrollar y aplicar un procedimiento de gestión integrada de proyecto.

Organismo	de Fecha	de Monto	Total Financiamiento	Importe
Ejecución	Cierre	US\$	BIRF	Desembolsado
MOP	31/12/2008	30.000.000	30.000.000	100%

Chile – Proyecto de capacitación y aprendizaje permanente

En la misma línea educativa Chile a querido ir innovando y creando nuevas oportunidades para crear las bases de las capacidades competitivas en la sociedad y derribar barreras que impidan alcanzar una adecuada incorporación a los mercados laborales, los principales temas es la idea de una educación para todos, un mejoramiento con mayores oportunidades en los mercados del trabajo, un análisis y seguimiento social y la educación de la economía basada en el conocimiento.

Organismo	de Fecha	de Monto	Total Financiamiento	Importe
Ejecución	Cierre	US\$	BIRF	Desembolsado
MINISTERIO EDUCACIÓN	31/12/2009	150.750.000	75.750.000	45.649.179,58

Chile – Proyecto de Financiamiento por resultados de la educación terciaria

Principalmente este financiamiento va enfocado en la reforma administrativa y del cuerpo de funcionarios en la educación, así también como lo es más importante la educación para la economía basada en el conocimiento.

Organismo de Ejecución	Fecha de Cierre	Monto de US\$	Total Financiamiento BIRF	Importe Desembolsado
MINISTERIO HACIENDA	31/12/2010	100.130.000	25.130.000	100%

Social protección Sector Adjustment Loan

Este proyecto tuvo por objetivo sentar las bases y contribuir a la reforma legislativa en cuanto a la protección social, la igualdad de oportunidades, también generar y contribuir en la participación y el compromiso cívico, también necesaria era la reforma administrativa y del cuerpo de funcionarios en el país, a su vez el programa ejecutado buscaba una estrategia, análisis y seguimiento de la pobreza en Chile.

Organismo de Ejecución	Fecha de Cierre	Monto de US\$	Total Financiamiento BIRF	Importe Desembolsado
MIDEPLAN/DIPRES	06/01/2007	200.000.000	200.000.000	100%

Ajuste para el Transporte Urbano de Santiago

Este préstamo viene a mejorar y fortalecer el desarrollo urbano, las lesiones y enfermedades no transmisibles, el acceso a los servicios urbanos y a la vivienda, cual es el grado de compromiso y participación cívica y la gestión de la salud y contaminación ambiental.

Organismo de Ejecución	Fecha de Cierre	Monto de US\$	Total Financiamiento BIRF	Importe Desembolsado
N/A	31/12/2006	30.160.000	30.160.000	100%

Proyecto de asistencia técnica para la Protección Social

Los objetivos son los mismos en el caso del préstamo para el financiamiento adicional, principalmente respaldar al Gobierno en la ejecución del programa Chile solidario y sentar las bases de protección social en el país. Este proyecto busca reflejar el carácter étnico de las medidas del programa de trabajo incluidas en el financiamiento adicional.

Organismo	de Fecha	de Monto	Total Financiamiento	Importe
Ejecución	Cierre	US\$	BIRF	Desembolsado
MIDEPLAN	31/08/2011	10.710.000	10.710.000	100%

Proyectos en Ejecución

Social Protección TA Financiamiento Adicional

El objetivo de desarrollo del proyecto apunta a respaldar al Gobierno de Chile para la ejecución del programa Chile Solidario y sentar las bases de protección Social, el proyecto también considera el carácter étnico en su desarrollo, así también el programa Chile crece contigo, en este el gobierno también garantiza que las actividades respondan a valores culturales.

Organismo	de Fecha	de Monto	Total Financiamiento	Importe
Ejecución	Cierre	US\$	BIRF	Desembolsado
MIDEPLAN	N/A	3.000.000	3.000.000	7.500,00

Segundo proyecto para la Gestión del Gasto Público

Este proyecto tiene como fin aumentar la eficiencia de las operaciones con respecto a la gestión financiera, la formulación y ejecución del presupuesto, y la transparencia de la gestión del gasto publico a nivel central y municipal de Chile, a través del Sistema de Información para la Gestión Financiera del Estado (SIGFE)

Organismo	de Fecha	de Monto	Total Financiamiento	Importe
Ejecución	Cierre	US\$	BIRF	Desembolsado
MINISTERIO	30/06/2013	24.800.000	24.800.000	16.154.688,41

HACIENDA

Chile - Préstamo para el Fortalecimiento Institucional del MOP

El objetivo de este proyecto de Asistencia técnica es lograr un adecuado funcionamiento sostenible y integrado de planificación de infraestructura, un marco reglamentario para todos los sectores que forma parte el MOP de manera tal de aumentar la confianza en el consumidor de donde el MOP es responsable. El proyecto tiene cinco componentes: la Planificación Integrada, las Normas Contratos y Competencias, la Gestión Integrada del Proyecto, el Fortalecimiento de la Regulación y Supervisión y la Reforma Organizativa

Organismo	de Fecha	de Monto	Total Financiamiento	Importe
Ejecución	Cierre	US\$	BIRF	Desembolsado
MOP	31/01/2013	11.700.000	11.700.000	1.223.547,73

Infraestructura para el desarrollo territorial de Chile

El crecimiento en la población es un hecho irremediable, se estima un aumento en los países en desarrollo como Chile, que al 2030 su población urbana será de un 80% a nivel mundial, los países en desarrollo como el nuestro se debe apoyar en los pilares estratégicos de las ciudades y crecimiento económico, la administración y gestión del gobierno en las ciudades respecto al tema, la pobreza urbana y el mejoramiento de los barrios, las interrelaciones de las finanzas fiscales, intergubernamentales y municipales además de tener una preocupación siempre en el medio ambiente y el cambio climático, planificar además en lo urbano, las tierras y la vivienda.

Organismo	de Fecha	de Monto	Total Financiamiento	Importe
Ejecución	Cierre	US\$	BIRF	Desembolsado
SUBDERE	31/12/2012	90.260.000	50.260.000	31.903.706,16

Proyecto para el Transporte Urbano de Santiago

Los objetivos principales de este proyecto son lograr un desarrollo Urbano acorde a una buena calidad de vida en las personas, una mejora en los mercados del

trabajo asociado a este área de transporte, un análisis y seguimiento social, además el proyecto pretende estudiar el acceso a los servicios urbanos y a la vivienda, la gestión de la salud ambiental y la contaminación.

Organismo	de Fecha	de Monto	Total	Financiamiento	Importe
Ejecución	Cierre	US\$		BIRF	Desembolsado
TRANSANTIAGO	31/12/2011	6.000.000		4.800.000	1.489.362,07

Proyectos y programas mediambientales

CL Securization and Carbon Sink Project

Este proyecto tiene por objetivo desarrollar un modelo que demuestre los mecanismos para secuestrar el carbono mediante la forestación, de esta manera conservar la biodiversidad y posicionar la silvicultura como eje central del desarrollo.

El proyecto garantiza la forestación de 3.063 hectáreas de bosque plantado para secuestrar los gases de efecto invernadero, el estudio ambiental contempló los posibles efectos relacionados con los caminos, control de plagas, aclareo, cosechas y otras operaciones.

Fecha de aprobación proyecto: 07/07/2010

Costo total proyecto: US\$ 9.600.000 millones

Carbon Fund: US\$ 2.400.000

Prestamista: US\$ 7.200.000

Chile, Pollutant Release and Transfer Register as Information Exchange Mechanism for the Stockolm Convention on POP's

Es un proyecto a escala regional, principalmente el monto de compromiso y el proyecto en general busca atacar la salud y otros servicios asociados a la calidad de vida, promover la gestión de la contaminación y salud ambiental. Este proyecto ya está cerrado con fecha 31/12/2009

Fecha de aprobación: 19/09/2007

Costo total proyecto: US\$ 820.000,00

Single Purpose Trust Carbon Fund: US\$ 250.000

Chile: Proyecto de compostaje en Santiago

Proyecto de la línea de Compensación de las emisiones de Carbono, tiene por objetivo poner en marcha la instalación de un compostaje para el tratamiento de residuos biodegradables urbanos y los lodos no tóxicos de aguas residuales. Como promedio este compostaje tratará cada año aproximadamente 216.000 toneladas de residuos, que de lo contrario se desecharían en un vertedero controlado, el proyecto mitigara cerca de 326.000 toneladas de CO₂ y recibirá certificados de emisiones, a menudo conocidas como créditos de emisiones de carbono. Este proyecto sirve como ejemplo para otras regiones del país y es el primero en America Latina.

Fecha de aprobación: 23/05/2007

Costo total del proyecto: US\$ 9.900.000

Prototype Carbon Fund: 100% del Costo Total

Proyecto de Energía Hidroeléctrica Quilleco de Chile

El proyecto tiene por objeto prestar apoyo financiero mediante un mecanismo basado en el mercado para la inversión privada en proyectos en el sector eléctrico chileno que reduzcan las emisiones de gases de efecto invernadero a escala mundial y, con ello, generar reducciones certificadas de emisiones, de conformidad con el Mecanismo de Desarrollo Limpio del Protocolo de Kyoto de la Convención Marco de las Naciones Unidas sobre el Cambio Climático (CMNUCC). El proyecto de Quilleco consta de una central hidroeléctrica de agua fluyente de 70 MW, situada en el río Laja, a 8 kilómetros río abajo de la central hidroeléctrica ya existente del Rucúe. El proyecto generará una media de alrededor de 422 GWh al año, con una firme potencia instalada de aproximadamente 47 MW. El proyecto alimentará el Sistema Interconectado Central a través de una línea de transmisión

de 220 kV de 0,5 kilómetros conectada al Sistema Interconectado Central. El Fondo de los Países Bajos para el Mecanismo de Desarrollo Limpio adquirirá 100.000 toneladas de dióxido de carbono equivalente de reducciones certificadas de emisiones cada año entre 2008 y 2011, y las reducciones certificadas de emisiones adicionales producidas por el proyecto irán a parar a manos de la empresa Tractebel, la cual es accionista de Colbún. Es un proyecto Activo.

Fecha de aprobación: 02/06/2006

Monto total del proyecto: US\$ 82.600.000

Prototype Carbon Fund: US\$ 3.000.000

GEF Southern Cone Development Marketplace (Environment Window)

Proyecto parte del programa de tamaños medianos del FMAM, para una inversión específica en Chile, el principal sector que afecta es el de Energía y Minería, con especial énfasis en los problemas actuales del cambio climático, es un proyecto Activo.

Fecha de aprobación: 14/06/2005

Monto total del Proyecto: US\$ 220.000

Global Environment Facility (GEF): US\$ 200.000

Proyecto Hornitos de Chile (Chacabuquito II)

El objetivo del proyecto de hidroelectricidad en Hornitos, Chile, es ayudar a mitigar el cambio climático global, facilitando el uso de mecanismos basados en el mercado sancionados por el Protocolo de Kioto mediante el apoyo a los proyectos de energías limpias. El fondo de los Países Bajos para el mecanismo de desarrollo limpio, a través de la unidad del fondo de carbono del Banco Mundial, comprará las reducciones de emisiones de carbono conforme se vayan creando mediante la producción de electricidad basada en energías renovables mediante un contrato análogo a un acuerdo de compra de energía. El proyecto consiste en la ampliación y actualización del voltaje de la línea de transmisión existente de 66 kw a 220 kw; y en realizar compras de carbono. Es un proyecto activo.

Fecha de aprobación: 10/06/2005

Monto total del proyecto: US\$ 65.950.000

Prototype Carbon Fund: US\$ 3.150.000

Transporte Sostenible y Calidad de Aire en Santiago (FMAM)

Proyecto sobre el medio ambiente mundial realizado en Chile, tiene como propósito las reducciones de agentes contaminantes en la atmosfera y una mejora en la calidad de vida de la gente, cambio en las políticas medio ambientales, gestionar la buena salud y la menor contaminación ambiental.

Fecha de aprobación: 25/11/2003

Monto total del proyecto: US\$ 13.990.000

Global Enviroment Facility (GEF): US\$ 6.980.000